

# RAPORT O STANIE GMINY CZUDEC

## Podsumowanie Działalności Wójta Gminy Czudec w roku 2018

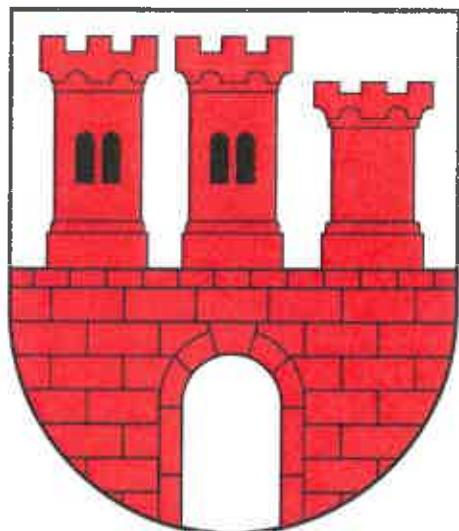

**Czudec, maj 2019 r.**

*Opracowano na podstawie art. 28aa ust. 1 ustawy z dnia 8 marca 1990 r. ustawy o samorządzie gminnym (Dz. U. z 2019 r. poz.506)*

## SPIS TREŚCI

Wstęp.....	1
<b>I. INFORMACJE OGÓLNE O GMINIE .....</b>	<b>2</b>
1. Położenie i podział administracyjny .....	2
2. Dostępność komunikacyjna .....	2
3. Struktura demograficzna.....	3
4. Sytuacja finansowa gminy .....	4
<b>II. WÓJT, URZĄD I JEDNOSTKI BUDŻETOWE GMINY .....</b>	<b>7</b>
1. Organy gminy – stanowiący i wykonawczy .....	7
2. Jednostki budżetowe gminy .....	9
2.1. Urząd Gminy .....	9
2.2. Gminny Ośrodek Pomocy Społecznej w Czudcu.....	13
2.3. Zespół Ekonomiczno – Administracyjny Szkół w Czudcu.....	18
2.4. Placówki Oświatowe .....	22
2.4.1. Szkoła Podstawowa w Czudcu .....	27
2.4.2. Zespół Szkół w Babicy .....	28
2.4.3. Zespół Szkół w Wyżnem .....	28
2.4.4. Szkoła Podstawowa w Nowej Wsi.....	29
2.4.5. Szkoła Podstawowa w Zaborowie.....	29
2.4.6. Zespół Szkół w Pstrągowej .....	30
2.4.7. Szkoła Podstawowa nr 2 w Pstrągowej.....	30
2.4.8. Publiczne Przedszkole w Czudcu .....	29
2.5. Publiczny Żłobek w Czudcu .....	31
2.6. Zakład Wodno – Kanalizacyjny w Czudcu .....	33
2.7. Środowiskowy Dom Samopomocy w Nowej Wsi .....	35
<b>III.SAMORZĄDOWE JEDNOSTKI KULTURY .....</b>	<b>38</b>
1.Ośrodek Kultury w Czudcu .....	38
2. Gminna Biblioteka Publiczna w Czudcu .....	39
<b>IV.REALIZACJA ZADAŃ USTAWOWYCH GMINY .....</b>	<b>40</b>
1. Gospodarka przestrzenna.....	40
2. Gospodarka komunalna i inwestycje .....	44
2.1. Sieć kanalizacyjna .....	44
2.2. Sieć wodociągowa .....	44
2.3. Drogi gminne .....	44
2.4. Chodniki .....	47

2.5. Oświetlenie dróg.....	47
2.6. Budynki komunalne .....	48
2.6. Dostęp do internetu .....	48
2.7. Zamówienia Publiczne.....	49
<b>3. Gospodarka Nieruchomościami.....</b>	<b>51</b>
3.1. Zakup i bezpłatne przejęcia działek, przetargi na najem i zbywanie nieruchomości w 2018 r.....	51
3.2. Komunalizacja miana skarbu państwa .....	52
<b>4. Projekty inwestycyjne realizowane przy współudziale środków zewnętrznych.....</b>	<b>53</b>
4.1. Budowa mostu na rzece Wisłok w miejscowości Przedmieście Czudeckie .....	53
4.2. Drogi.....	53
4.3. Place Zabaw.....	55
4.4. Fotowoltaika, Projekt Parasolowy .....	55
4.5. Punkt Selektywnej Zbiórki Odpadów Komunalnych .....	55
4.6. Projekty Rewitalizacyjne .....	56
4.7. Żłobek .....	56
4.8. Konserwacja pomnika nagrobnego Walerii z Wojciechowskich Nitsche.....	56
<b>5. Ochrona środowiska i gospodarka wodna.....</b>	<b>57</b>
<b>6. Gospodarka odpadami .....</b>	<b>59</b>
<b>7. Rolnictwo i leśnictwo .....</b>	<b>62</b>
<b>8. Bezpieczeństwo publiczne, obrona cywila i ochrona przeciwpożarowa ....</b>	<b>64</b>
<b>9. Sport .....</b>	<b>67</b>
<b>10. Turystyka .....</b>	<b>68</b>
<b>11. Promocja gminy .....</b>	<b>69</b>
<b>V. REALIZACJA UCHWAŁ RADY I PROGRAMÓW WIELOLETNICH .....</b>	<b>70</b>
<b>1. Realizacja uchwał Rady Gminy .....</b>	<b>70</b>
<b>2. Realizacja Funduszu Sołeckiego.....</b>	<b>86</b>
<b>3. Realizacja strategii i programów wieloletnich.....</b>	<b>88</b>
3.1. Strategia rozwoju Gminy Czudec na lata 2016-2026 .....	88
3.2. Program Rewitalizacji Gminy Czudec na Lata 2018 – 2023.....	89
3.3. Program Ochrony Środowiska Gminy Czudec na lata 2016-2019 z perspektywą do 2023 r. ....	91
3.4. Strategia Rozwiązywania Problemów Społecznych w latach 2013 – 2020.....	92
3.5. Program Przeciwdziałania Przemocy w Rodzinie oraz Ochrony Ofiar Przemocy w Rodzinie w Gminie Czudec na lata 2017-2020 .....	94
3.6. Program wychodzenia z bezdomności na lata 2018-2023 .....	94

3.7. Program Osłony Gminy Czudec w zakresie dożywiania „Pomoc Państwa w zakresie dożywiania” na lata 2018-2020.....	95
3.8. Gminny Program Wspierania Rodziny w Gminie Czudec na lata 2017-2019. ....	96
3.9. Lokalny Program Wspierania Edukacji uzdolnionych dzieci i młodzieży w Gminie Czudec. ....	97
3.10. Gminny Program Profilaktyki i Rozwiązywania Problemów Alkoholowych i Narkomanii.....	97
3.11. Gminny Program Opieki nad Zabytkami Gminy Czudec na lata 2017-2020 .....	99
3.12. Współpraca z Organizacjami Pozarządowymi .....	102
3.13. Współpraca z innymi Jednostkami Samorządu Terytorialnego .....	104
3.13.1.Porozumienia i pomoc finansowa dla J.S.T.....	104
3.13.2.Rzeszowski Obszar Funkcjonalny.....	104
3.13.3.Podkarpacka Komunikacja Samochodowa .....	104
<b>VI.ZAŁĄCZNIKI.....</b>	<b>105</b>

## WSTĘP

Szanowni Mieszkańcy Gminy Czudec,

*realizując obowiązek sporządzenia Raportu o stanie gminy wynikający z art. 28aa ustawy o samorządzie gminnym, przedkładam do Państwa oceny w/w dokument, który obrazuje całokształt działalności Gminy Czudec w roku 2018. Jest to pierwsze tego rodzaju opracowanie dające pełny obraz funkcjonowania gminy w ubiegłym roku. Powyższy raport został przygotowany w oparciu o informacje zebrane od pracowników merytorycznych Urzędu Gminy w Czudcu, jednostek organizacyjnych gminy, placówek oświatowych oraz instytucji kultury, wg stanu na 31 grudnia 2018 r. Dane przedstawione w Raporcie opisują obszary działania gminy, a w szczególności: sytuację ekonomiczną, demograficzną, gospodarczą, ochronę środowiska, zagospodarowanie przestrzenne oraz zarządzanie gminą. Analiza zgromadzonych informacji pozwala na zidentyfikowanie zarówno atutów Gminy, jak i pewnych braków i problemów, a wnioski wyciągnięte na tej podstawie staną się podstawą planowania dalszego rozwoju gminy. Wykorzystywanie mocnych stron gminy przy jednoczesnym niwelowaniu braków i problemów to zadania, których realizacja przyczyni się do lepszego zaspokajania potrzeb mieszkańców i oraz zwiększenia atrakcyjności Gminy.*

*Zachęcam Państwa do lektury dokumentu oraz do dyskusji w tym temacie.*

*Z poważaniem,*

*Andrzej Ślipski*

*Wójt Gminy Czudec*

## I. INFORMACJE OGÓLNE O GMINIE

### 1. POŁOŻENIE I PODZIAŁ ADMINISTRACYJNY

Gmina Czudec jest gminą wiejską, wchodząca w skład powiatu strzyżowskiego. Położona jest w odległości około 20 km od Rzeszowa. Od południa graniczy z Gminą Strzyżów i Niebylec, od północnego wschodu z gminą Lubenia, od północy z Gminą Boguchwała i Iwierzycę, a od zachodu z gminą Wielopole Skrzyńskie. Administracyjnie gminę tworzy 7 miejscowości: Babica, Czudec, Nowa Wieś, Przedmieście Czudeckie, Pstrągowa, Wyżne oraz Zaborów. Powierzchnia całkowita Gminy Czudec stanowi prawie 8,5 tys. ha. Stanowi to około 16,8% powierzchni powiatu strzyżowskiego. Największą miejscowością Gminy Czudec jest Pstrągowa (34,84% powierzchni), natomiast najmniejszą Czudec (6,63%). Przeważającą część powierzchni gminy stanowią grunty rolne, łąki i pastwiska – ok. 66%, 27% powierzchni to lasy i grunty leśne, a pozostałe to grunty zabudowane i zurbanizowane oraz grunty pod wodami.

*Powierzchnia Gminy Czudec wg miejscowości:*

Lp.	Miejscowość	Powierzchnia ewidencyjna w ha	Udział % w powierzchni gminy
1	Babica	867	10,24
2	Czudec	561	6,63
3	Nowa Wieś	1007	11,9
4	Przedmieście Czudeckie	1395	16,48
5	Pstrągowa	2949	34,84
6	Wyżne	1035	12,23
7	Zaborów	650	7,68
<b>Ogółem</b>		<b>8464</b>	<b>100</b>

W Gminie Czudec utworzono 8 jednostek pomocniczych tj. sołectw, których granice w większości pokrywają się z granicami miejscowości. Wyjątek stanowi miejscowość Pstrągowa. Obejmuje ona dwa sołectwa tj. sołectwo Pstrągowa oraz Pstrągowa Wola. O tworzeniu jednostek pomocniczych decyduje Rada Gminy w drodze uchwały. W roku 2018 nie dokonywano zmian w tym zakresie.

### 2. DOSTĘPNOŚĆ KOMUNIKACYJNA GMINY

Gmina Czudec leży przy trasie kolejowej Jasło - Rzeszów oraz przy skrzyżowaniu ważnych tras komunikacyjnych - przez obszar gminy przebiega droga krajowa nr 19 Kuźnica – Barwinek prowadząca do przejścia na granicy ze Słowacją i druga ważna droga wojewódzka: 988 Babica – Warzyce.

Dostępność komunikacyjna Gminy w roku 2018 uległa znacznej poprawie z uwagi na zakończenie i oddanie do użytkowania zmodernizowanej linii kolejowej Jasło – Rzeszów. Nowo powstałe w 2018 r., przy współudziale gminy, parkingi obok stacji PKP w Czudcu i Babicy ułatwiły mieszkańcom korzystanie z sieci przewozów kolejowych, a tym samym stworzyły możliwość szybkiego i bezpiecznego dojazdu do pracy - głównie w Rzeszowie. Na dalszą poprawę dostępności komunikacyjnej gminy wpłynie z pewnością planowana na najbliższe lata budowa drogi ekspresowej S-19 na odcinku Rzeszów Południe - węzeł Babica, a rozpoczęta w roku 2018 budowa obwodnicy Czudca, przyczyni się do poprawy bezpieczeństwa ruchu drogowego szczególnie w miejscowości Czudec.

### 3. STRUKTURA DEMOGRAFICZNA

Na koniec 2018 r. w gminie Czudec zameldowanych było 11 882 mieszkańców. Gęstość zaludnienia wynosi 140 osób na km<sup>2</sup>.

Tabela przedstawia liczbę mieszkańców gminy Czudec z podziałem na sołectwa:

Lp.	Miejscowość	Liczba mieszkańców
1.	Babica	1257
2.	Czudec	3030
3.	Nowa Wieś	872
4.	Przedmieście Czudeckie	1961
5.	Pstrągowa	2261
6.	Wyzne	1433
7.	Zaborów	1068

Najbardziej zaludnionymi miejscowościami są: Czudec – 3030 osób, Pstrągowa – 2261 osób i Przedmieście Czudeckie – 1961 osób. Najmniejszą liczbę mieszkańców posiada Nowa Wieś – 872 osoby.

Tabela przedstawia ruch naturalny ludności gminy Czudec:

Liczba ludności	Liczba urodzeń	Liczba zgonów	Przyrost naturalny
11 882	136	111	25

Przyrost naturalny ludności w 2018 r. był dodatni. Liczba urodzeń była większa o 25 niż liczba zgonów.

Tabela przedstawia liczbę mieszkańców gminy Czudec z podziałem na miejscowości i płeć:

Miejscowość	Babica		Czudec		Nowa Wieś		Przedmieście Czudeckie		Pstrągowa		Wyzne		Zaborów	
	M	K	M	K	M	K	M	K	M	K	M	K	M	K
Liczba	655	602	1463	1567	424	448	977	984	1134	1127	703	730	541	527
Razem M+K	1257		3030		872		1961		2261		1433		1068	

(M-mężczyźni, K-kobiety)

Wykres przedstawia liczbę mieszkańców gminy z podziałem na płeć:

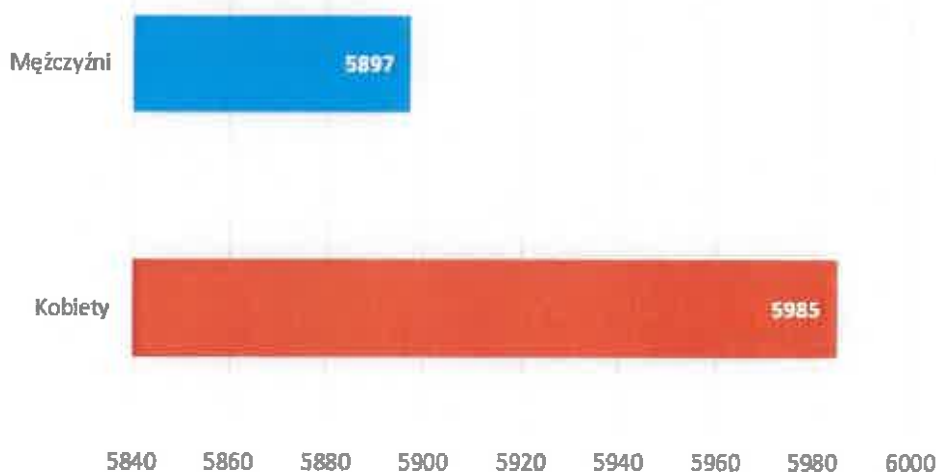

Licznějšíą grupę mieszkańców gminy stanowią kobiety, czyli 50,37 % całego społeczeństwa gminy.



Tabela przedstawia strukturę ludności według aktywności ekonomicznej:

Liczba osób w wieku	Liczba mieszkańców	
	Kobiety	Mężczyźni
Wiek przedprodukcyjny 0-17	1147	1156
Wiek produkcyjny 18-59 kobiety 18-64 mężczyźni	3454	4026
Wiek poprodukcyjny kobiety: > 60 mężczyźni: >65	1384	715
Razem	5985	5897

Analiza ekonomicznej struktury wiekowej ludności w gminie Czudec pokazuje, że osoby w wieku produkcyjnym są największą grupą wiekową w gminie – 7480 osób. Grupa ta stanowi 62,95 % wszystkich mieszkańców. Grupa osób w wieku przedprodukcyjnym to 19,38 % ogółu, a poprodukcyjnym – 17,67 %.

Tabela przedstawia migrację ludności w gminie:

Rok	Napływ (zameldowani na pobyt stały)	Odływ (wymeldowani z pobytu stałego)	Saldo migracji
2018	100	139	- 39

Ujemne saldo migracji oznacza, że emigracja przeważa nad imigracją.

#### 4. SYTUACJA FINANSOWA GMINY

Podstawą gospodarki finansowej gminy jest budżet uchwalany w formie uchwały budżetowej. Jest on rocznym planem dochodów i wydatków, a także przychodów i rozchodów jednostki. Budżet Gminy Czudec za rok 2018 został zrealizowany po stronie **dochodów** w wysokości: **58 149 761,50 zł**, natomiast **wydatki** budżetu zostały wykonane w kwocie: **57 295 680,81 zł**. **Przychody** z tytułu wolnych środków wyniosły: **3 120 819,32 zł**, natomiast **rozchody** jako spłata wcześniej zaciągniętych kredytów: **2 315 700,00 zł**.

Rok 2018 zamknął się nadwyżką w formie wolnych środków (nadwyżka środków na rachunku bankowym gminy) w wysokości 1 659 200,01 zł. Zadłużenie Gminy na dzień 31.12.2018 r. wyniosło 6 947 100,00 zł, co stanowi 11,95% wykonanych przez nią w 2018 roku dochodów. Biorąc pod uwagę zadłużenie przypadające na 1 mieszkańca, wg danych ze sprawozdania z wykonania budżetu za IV kwartał 2018 r. oraz na podstawie danych o liczbie ludności na koniec 2018 r. wynosi ono 584,67 zł na 1 mieszkańca.

O kondycji finansowej gminy świadczą nie tylko zaciągnięte kredyty, ale przede wszystkim **wypracowana nadwyżka bieżąca** (różnica pomiędzy dochodami bieżącymi, a wydatkami bieżącymi), która w gminie Czudec w roku 2018 wyniosła **3 925 070,46 zł**. Nadwyżka ta informuje, ile środków finansowych pozostaje gminie po pokryciu bieżących wydatków związanych z funkcjonowaniem jednostki samorządu terytorialnego. Zgromadzone w ciągu roku dochody zostały wydatkowane na cele i zadania określone w budżecie oraz w uchwałach i zarządzeniach wprowadzających zmiany w budżecie.



Poniższy wykres przedstawia strukturę dochodów budżetowych w podziale na trzy podstawowe ich źródła:

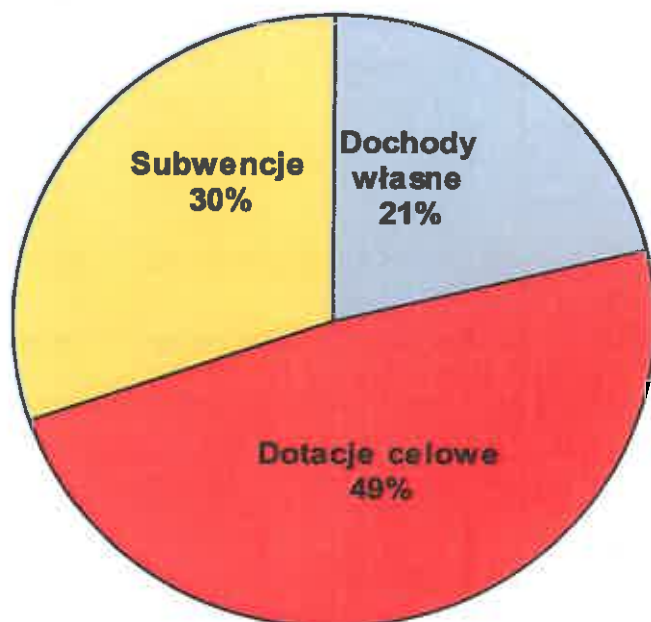

Poniższa tabela przedstawia szczegółowe wykonanie dochodów w podziale na trzy podstawowe źródła oraz procent wykonania planu i procent udziału w całości ich wykonania.

Nazwa		Plan	Wykonanie	% wykonania planu	% udziału w całości wykonanych dochodów
<b>Dochody ogółem</b>		<b>59 169 084,57</b>	<b>58 149 761,50</b>	<b>98,28%</b>	<b>100,00%</b>
<b>1</b>	<b>Dochody własne</b>	<b>12 233 015,00</b>	<b>12 337 394,41</b>	<b>100,85%</b>	<b>21,22%</b>
a	udziały we wpływach z podatku dochodowego od osób fizycznych	7 238 000,00	7 440 375,00	102,80%	12,80%
b	udziały we wpływach z podatku dochodowego od osób prawnych	266 000,00	222 092,43	83,49%	0,38%
c	podatek od nieruchomości	1 922 089,00	1 908 549,52	99,30%	3,28%
d	podatek rolny	708 200,00	680 789,04	96,13%	1,17%
e	podatek leśny	71 600,00	77 974,63	108,90%	0,13%
f	podatek od środków transportowych	115 000,00	152 498,40	132,61%	0,26%
g	podatek od działalności gospodarczej osób fizycznych opłacony w formie karty podatkowej	11 000,00	10 735,06	97,59%	0,02%
h	podatek od spadków i darowizn	86 000,00	82 331,00	95,73%	0,14%
i	podatek od czynności cywilnoprawnych	201 500,00	217 349,84	107,87%	0,37%
j	rekompensaty utraconych dochodów	60 043,00	60 043,00	100,00%	0,10%
k	opłata za gospodarowanie odpadami	815 000,00	738 271,32	90,59%	1,27%
l	opłata skarbowa	26 000,00	28 021,00	107,77%	0,05%
m	opłata targowa	2 500,00	2 829,00	113,16%	0,00%
n	opłata eksploatacyjna	23 508,00	23 438,00	99,70%	0,04%
o	opłata za sprzedaż napojów alkoholowych	145 000,00	149 637,84	103,20%	0,26%

RAPORT O STANIE GMINY CZUDEC

p	dochody z majątku gminy	147 800,00	162 988,10	110,28%	0,28%
r	różne dochody	45 000,00	65 837,88	146,31%	0,11%
s	usługi	81 320,00	71 756,49	88,24%	0,12%
t	rozliczenia z lat ubiegłych	31 958,00	39 144,45	122,49%	0,07%
u	darowizny	166 220,00	100 200,00	60,28%	0,17%
w	kary grzywny	0,00	28 937,00	-	0,23%
x	odsetki	38 077,00	40 908,85	107,44%	0,07%
y	wpływy z innych tytułów	31 200,00	32 686,56	104,76%	0,06%
<b>2</b>	<b>Dotacje celowe</b>	<b>29 328 403,57</b>	<b>28 204 701,09</b>	<b>96,17%</b>	<b>48,50%</b>
a	na realizację zadań bieżących z zakresu administracji rządowej oraz innych zadań zleconych gminie ustawami	15 823 824,40	15 742 489,88	99,49%	27,07%
b	na realizację własnych zadań bieżących gmin	1 772 779,82	1 763 922,84	99,50%	3,05%
c	na realizację własnych zadań inwestycyjnych	2 450 408,93	2 799 237,26	114,24%	22,69%
d	na zadania inwestycyjne w ramach programów finansowanych z udziałem środków europejskich	7 486 568,00	6 064 163,23	81,00%	10,43%
e	na zadania bieżące w ramach programów finansowanych z udziałem środków europejskich	1 507 531,42	1 523 762,50	101,08%	2,62%
f	otrzymane z funduszy celowych na finansowanie lub dofinansowanie kosztów realizacji inwestycji i wydatków bieżących	127 371,00	127 370,98	100,00%	1,03%
g	otrzymane z innych źródeł	54 920,00	69 075,92	125,78%	0,12%
h	Wpłaty gmin i powiatów na dofinansowanie własnych zadań bieżących	105 000,00	114 678,48	109,22%	0,20%
<b>3.</b>	<b>Subwencja ogólna</b>	<b>17 607 666,00</b>	<b>17 607 666,00</b>	<b>100,00%</b>	<b>30,28%</b>
a	część oświatowa	11 234 114,00	11 234 114,00	100,00%	19,32%
b	część wyrównawcza	6 266 311,00	6 266 311,00	100,00%	10,78%
c	uzupełnienie subwencji ogólnej	107 241,00	107 241,00	100,00%	0,18%

## II. WÓJT, URZĄD I JEDNOSTKI BUDŻETOWE GMINY

### 1. ORGANY GMINY – STANOWIĄCY I WYKONAWCZY

**Organami gminy - stanowiącym i wykonawczym są odpowiednio: Rada i Wójt Gminy.**

Rada Gminy działa na podstawie ustawy z dnia 8 marca 1990 r. o samorządzie gminnym oraz statutu i jest jednocześnie organem stanowiącym oraz kontrolnym gminy. Funkcja stanowiąca polega na podejmowaniu rozstrzygnięć w zakresie spraw publicznych o znaczeniu lokalnym. Sprawy należące do wyłącznej kompetencji Rady Gminy określa art. 18 ustawy o samorządzie gminnym. Decyzje Rady zapadają w formie uchwał - zwykłą lub bezwzględną większością głosów podczas sesji zwoływanych przez Przewodniczącego. Posiedzenia rady odbywają się w zależności od potrzeb, nie rzadziej jednak jak raz na kwartał. Uchwały Rady Gminy oraz protokoły posiedzeń publikowane są w Biuletynie Informacji Publicznej Gminy (<http://www.bip.czudec.pl>) - protokoły są zamieszczane w BIP od początku kadencji 2018-2023.

Funkcja kontrolna Rady Gminy obejmuje działalność wójta, gminnych jednostek budżetowych oraz jednostek pomocniczych gminy. Zadanie to realizowane jest przez powoływaną w tym celu Komisję Rewizyjną.

Za organizację pracy rady odpowiada jej przewodniczący, który zwołuje posiedzenia zgodnie z przyjętym przez Radę planem pracy. Przewodniczący wybierany jest spośród radnych w głosowaniu tajnym. W kadencji 2014-2018 - do 16 listopada 2018 r. funkcję Przewodniczącego Rady Gminy pełnił p. Stanisław Kołodziej, a od 21 listopada 2018 r. do chwili obecnej Przewodniczącym jest p. Sławomir Szela. Zmiany w składzie Rady gminy są efektem przeprowadzonych w dniu 21 października ubiegłego roku wyborów samorządowych. W wyniku tychże wyborów zmiana nastąpiła również na stanowisku Wójta Gminy, gdzie w miejsce urzędującego od 2002 r. p. Stanisława Gierlaka nowym Wójtem został dotychczasowy zastępca – p. Andrzej Ślipski i funkcję tą sprawuje od 21 listopada 2018 r.

**Wójt Gminy** jako organ wykonawczy ma podstawowe znaczenie dla funkcjonowania administracji samorządowej. Wójt jest organem jednoosobowym odpowiadającym za realizację uchwał Rady, kierowanie bieżącymi sprawami gminy i reprezentowanie jej na zewnątrz. Zakres działania organu wykonawczego został określony przepisami prawa w szczególności w art. 7 ustawy o samorządzie gminnym. Wójt gminy jest kierownikiem urzędu gminy, pełni również funkcję przełożonego wobec dyrektorów i kierowników gminnych jednostek organizacyjnych. Za zarządzanie finansami jednostki samorządu terytorialnego odpowiada Skarbnik Gminy. Funkcję tą sprawuje p. Anna Borowiec (od 1 lipca 2005 r.). Skarbnik w gminie zatrudniony jest na podstawie powołania (w drodze uchwały Rady Gminy - na wniosek wójta). Ustawa o pracownikach samorządowych wprowadziła w każdej gminie obowiązek utworzenia stanowiska sekretarza. Głównym zadaniem sekretarza gminy w świetle ustawy jest „organizacja pracy urzędu i zarządzanie jego zasobami ludzkimi”. Na stanowisku Sekretarza Gminy pracuje od 2003 r. p. Agnieszka Materna. Sekretarz w gminach jest zatrudniany na podstawie umowy o pracę.

Zadania gminy wynikające z przepisów prawa oraz uchwał podjętych przez Radę Gminy Wójt wykonuje przy pomocy Urzędu Gminy oraz jednostek organizacyjnych. W gminie Czudec utworzone zostały następujące jednostki organizacyjne:

1. **Gminny Ośrodek Pomocy Społecznej w Czudcu** - odpowiada za realizację zadań z zakresu pomocy społecznej i świadczeń rodzinnych. Funkcję kierownika ośrodka pełni p. Joanna Osetek zatrudniona na tym stanowisku od maja 2018 r. W związku z przejściem na emeryturę z dniem 30.03.2018 r. dotychczasowej Kierownik GOPS – p. Marii Jamrozik-Skalskiej, Wójt Gminy powierzył obowiązki pełnienia tej funkcji p. J. Osetek (do czasu rozstrzygnięcia konkursu na w/w stanowisko). W wyniku

- przeprowadzonego naboru Kierownikiem GOPS została p. Joanna Osetek i pełni tą funkcję od 1 maja 2018 r.
2. **Zespół Ekonomiczno – Administracyjny Szkół w Czudcu** jest jednostką powołaną do obsługi placówek oświatowych oraz żłobka. Jednostka ta pełni funkcję Centrum Usług Wspólnych dla w/w jednostek, realizuje również zadania oświatowe gminy wynikające z ustawy o systemie oświaty. Dyrektorem ZEAS jest p. Małgorzata Skalska – Nieroda zatrudniona na tym stanowisku od 2005 roku.
  3. **Zakład Wodno – Kanalizacyjny w Czudcu** – głównym zadaniem tej jednostki jest zapewnienie dostawy wody i odbioru ścieków dla mieszkańców korzystających z gminnej sieci wodno - kanalizacyjnej. Zakładem kieruje od początku jego utworzenia tj. od stycznia 2004 r. p. Mariusz Noga.
  4. **Środowiskowy Dom Samopomocy w Nowej Wsi** jest miejsce pobytu dziennego dla osób dorosłych z zaburzeniami psychicznymi. ŚDS działa od 1 listopada 2006 r., a kieruje nim od chwili utworzenia do dnia dzisiejszego p. Beata Lentowicz.
  5. **Publiczny Żłobek w Czudcu** – jest „najmłodsza” jednostką organizacyjną gminy powołaną w celu zapewnienia opieki nad dziećmi do lat trzech. Żłobek powstał w 2018 r. – rozpoczął pracę od 1 września, a jego dyrektorem jest p. Agnieszka Kowal, wyłoniona w postępowaniu konkursowym.
  6. **Placówki Oświatowe** - na terenie gminy działa 8 placówek oświatowych w tym: 3 zespoły szkół, 4 szkoły podstawowe (z oddziałami przedszkolnymi) oraz publiczne przedszkole w Czudcu. Poszczególnymi jednostkami zarządzają:
    - a) Urszula Lutak – Dyrektor Zespołu Szkół w Wyźnem,
    - b) Magdalena Wrzesień – Dyrektor Zespołu Szkół w Babicy,
    - c) Natasza Kula – Dyrektor Zespołu Szkół w Pstrągowej,
    - d) Lidia Pasternak – Dyrektor Szkoły Podstawowej w Czudcu,
    - e) Agnieszka Lesiak – Dyrektor Szkoły Podstawowej w Nowej Wsi,
    - f) Teresa Dyrkacz – Dyrektor Szkoły Podstawowej nr 2 w Pstrągowej,
    - g) Alina Rykała – Dyrektor Szkoły Podstawowej w Zaborowie,
    - h) Grażyna Czaja – Dyrektor Publicznego Przedszkola w Czudcu.

Wszystkie w/w jednostki organizacyjne gminy nie posiadają osobowości prawnej. Oznacza to, że działają one zawsze w imieniu i na rachunek organu założycielskiego tj. gminy. Odmiennie sytuacja przedstawia się w przypadku gminnych jednostek kultury, które są odrębnymi osobami prawnymi. W gminie Czudec, do realizacji zadań z zakresu kultury i dziedzictwa narodowego powołane zostały dwie jednostki tj:

1. **Gminna Biblioteka Publiczna w Czudcu** z pięcioma filiami w: Babicy, Wyźnem, Nowej Wsi, Zaborowie oraz Pstrągowej. Funkcję Dyrektora GBP pełni od 2013 r. p. Halina Zaręba.
2. **Ośrodek Kultury w Czudcu** – jednostką kieruje od 01.02.2018 r. p. Ewa Mitręga – Moskwa, która zastąpiła p. Lucynę Janaś zatrudnioną na tym stanowisku do 31 stycznia 2018 r.

Każda z jednostek utworzonych w gminie odpowiada z realizację konkretnych zadań określonych statutowo. W celu skutecznej i sprawnej ich realizacji jednostki zostały wyposażone w zespół składników majątkowych, a kierownicy otrzymali stosowne upoważnienia, które podlegają okresowej weryfikacji i aktualizacji.

## 2. JEDNOSTKI BUDŻETOWE GMINY

### 2.1. URZĄD GMINY

Urząd gminy nazywany jest wiodącą jednostką budżetową, przy pomocy której Wójt realizuje zadania określone przepisami prawa - w szczególności w ustawie o samorządzie gminnym. Urząd występuje w roli podstawowego organu finansowego wchodzącego w skład budżetu gminy oraz jednocześnie organu podatkowego. Jest również aparatem pomocniczym dla Przewodniczącego i komisji Rady Gminy w kwestii organizacji posiedzeń i obsługi administracyjnej.

Zadania realizowane w urzędzie dzielą się na własne i zlecone, na zadania wykonywane na podstawie porozumień z organami administracji rządowej oraz publiczne, powierzone gminie w drodze porozumień zawartych z innymi jednostkami samorządowymi. Zakres działania urzędu wynika bezpośrednio z przepisów prawa, natomiast zasady funkcjonowania i organizacja wewnętrzna określone są w Regulaminie Organizacyjnym jednostki zatwierdzonym zarządzeniem Wójta Gminy. Obowiązujący w 2018 r. regulamin ustalony został zarządzeniem WG nr 194/2016 z 5 grudnia 2016 r., a następnie zmieniony w dniu 4 października 2017 r. (Zarządzenie Wójta Gminy nr 267/2017). Pracą Urzędu kieruje Wójt Gminy przy pomocy Zastępcy, Sekretarza oraz Skarbnika (w 2018 r. na stanowisku Z-cy Wójta w okresie od 21 listopada do końca roku był wakat). Wójt jest zwierzchnikiem służbowym dla wszystkich pracowników oraz kierowników jednostek organizacyjnych gminy. Wójt może powierzyć prowadzenie spraw Gminy w swoim imieniu również innym pracownikom na podstawie udzielonego upoważnienia lub pełnomocnictwa. W ubiegłym roku Wójt Gminy udzielił 57 upoważnień do realizacji konkretnych czynności w imieniu gminy - upoważnienia te wygasają wraz zakończeniem realizacji poszczególnych zadań. Decyzje w indywidualnych sprawach z zakresu administracji publicznej wydaje Wójt Gminy lub upoważnione przez niego osoby. Upoważnienie do wydawania decyzji w 2018 r. posiadali Za-ca Wójta oraz Sekretarz Gminy.

**Struktura Organizacyjna Urzędu Gminy** - w skład Urzędu Gminy wchodzi następujące wewnętrzne komórki organizacyjne, zwane referatami oraz samodzielne stanowiska pracy:

#### 1. Kierownictwo Urzędu:

- Wójt Gminy
- Zastępca Wójta Gminy
- Sekretarz Gminy
- Skarbnik Gminy

#### 2. Komórki organizacyjne gminy:

- Referat Organizacyjny i Spraw Obywatelskich
- Referat Budżetowo Finansowy
- Referat Inwestycji
- Referat Ochrony Środowiska i Gospodarki Wodnej

#### 3. Samodzielne stanowiska pracy:

- Stanowisko ds. Informatyki
- Stanowisko ds. Pozyskiwania Środków Pozabudżetowych
- Stanowisko ds. BHP
- Pełnomocnik ds. Ochrony Informacji Niejawnych

#### 4. Urząd Stanu Cywilnego

- Kierownik Urzędu Stanu Cywilnego
- Zastępca Kierownika Urzędu Stanu Cywilnego

*Schemat organizacyjny stanowi załącznik nr 1 do Raportu.*



Do podstawowego zakresu działania **Referatu Organizacyjnego i Spraw Obywatelskich** należą, w szczególności sprawy: organizacji pracy Urzędu oraz organów gminy, obsługa kancelaryjna urzędu i prowadzenie archiwum zakładowego, prowadzenie spraw kadrowych pracowników, obsługa Rady Gminy i Komisji, realizowanie prac przygotowawczych do przeprowadzenia wyborów oraz prowadzenie i aktualizacja rejestru wyborców, ewidencja mieszkańców, wydawanie dowodów osobistych, ochrona danych osobowych i współpraca z organizacjami pozarządowymi. Referat organizacyjny odpowiada również za opracowywanie planów i prowadzenie działań obrony cywilnej oraz przeciwpożarowej. Kierownikiem referatu jest Sekretarz Gminy. W skład referatu wchodzi stanowiska: ds. Ewidencji Ludności (pracownik zatrudniony na tym stanowisku jest równocześnie Zastępcą Kierownika USC), ds. Obsługi Kancelaryjnej i Organizacyjnej, ds. Obsługi Biura Rady, ds. Kadr i Płac, ds. Obronnych i Przeciwożarowych, Pomoc Administracyjna, Pracownik Gospodarczy, Konserwator oraz Sprzątaczką.

Za gospodarkę finansową gminy odpowiada **Referat Budżetowo – Finansowy**. Do zakresu jego działania należy w szczególności: przygotowywanie projektu budżetu gminy i zapewnienie jego prawidłowej realizacji, sporządzanie sprawozdań finansowych, prowadzenie obsługi finansowo - księgowej budżetu, prowadzenie rozliczeń VAT, poboru podatków lokalnych i egzekucji administracyjnej, obsługi kasowej, prowadzenie postępowań w sprawie zwrotu podatku akcyzowego, przeprowadzanie kontroli podatkowych. Referatem kieruje Skarbnik Gminy, któremu bezpośrednio podlegają pracownicy zatrudnieni na stanowiskach: ds. księgowości (2 etaty), ds. podatków (3 etaty), ewidencji środków trwałych (osoba zatrudniona na tym stanowisku prowadzi również sprawy kadrowe i płacowe pracowników UG) oraz ds. obsługi kasy – ¾ etatu. Kasjerka zatrudniona jest na ¼ etatu w ZW-K i zajmuje się również rozliczaniem podatku VAT.

W **Referacie Inwestycji** realizowane są następujące zadania: planowanie, przygotowanie i realizacja inwestycji gminnych w zakresie budwy sieci wodno-kanalizacyjnej, nowych ujęć wody, modernizacji i rozbudowy oczyszczalni ścieków, budowy oświetlenia drogowego, modernizacji i remontów dróg, mostów, przepustów drogowych i chodników, wydawania decyzji o warunkach zabudowy i inwestycji celu publicznego, opracowywania planów zagospodarowania przestrzennego, studium uwarunkowań i kierunków zagospodarowania przestrzennego gminy, wydawania decyzji i postanowień w sprawie podziału i rozgraniczeń nieruchomości, prowadzenie spraw związanych z komunalizacją mienia, nadzorowanie utrzymania i remontów budynków mienia komunalnego, oznakowanie dróg, miejscowości, ulic i przysiółków, budowa wiat przystankowych, realizowanie zadań związanych z zimowym utrzymaniem dróg, przygotowywaniem i przeprowadzaniem przetargów oraz prowadzenie spraw związanych z ochroną zabytków na terenie gminy. W skład referatu wchodzi stanowiska: ds. Inwestycji - Kierownik Referatu, ds. Gospodarki Nieruchomościami, ds. Gospodarki Komunalnej, ds. Komunikacji, ds. Zamówień Publicznych, ds. Budownictwa oraz Pomoc Administracyjna.

**Referat Ochrony Środowiska i Gospodarki Wodnej** został utworzony w celu realizacji następujących zadań: prowadzenia postępowań w sprawach ocen oddziaływania poszczególnych przedsięwzięć inwestycyjnych na środowisko, przeciwdziałania zanieczyszczeniu wód, zadań związanych z gospodarką odpadami (w tym odpadami niebezpiecznymi i zawierającymi azbest), likwidacji dzikich wysypisk śmieci, monitorowania zrehabilitowanego gminnego wysypiska odpadów komunalnych, edukacji ekologicznej, wydawania decyzji dotyczących zmian stosunków wodnych na gruncie, nadzoru nad bezdomnymi zwierzętami, zadań z zakresu ochrony przyrody w tym wycinki drzew i krzewów, prowadzenie rejestru pomników przyrody. W referacie realizowane są również sprawy dotyczące prowadzenia działalności gospodarczej, wydawania zezwoleń na sprzedaż napojów alkoholowych oraz naliczanie opłat z tego tytułu na dany rok, oraz wydawania licencji na wykonywanie transportu drogowego taksówką. W skład referatu wchodzi stanowiska: ds. Ochrony Środowiska i Gospodarki Wodnej – Kierownik Referatu, ds. Gospodarki Odpadami oraz ds. Rozwoju Gospodarczego, Rolnictwa i Leśnictwa.

**Urząd Stanu Cywilnego** zajmuje się sprawami wynikającymi z prawa o aktach stanu cywilnego, w tym: sporządzaniem aktów urodzeń, aktów małżeństwa, aktów zgonu, przyjmowaniem oświadczeń o wstąpieniu w związek małżeński, wydawaniem decyzji administracyjnych z zakresu tego prawa, prowadzeniem akt zbiorowych i skorowidzów do ksiąg stanu cywilnego, wydawaniem decyzji o zmianie imion i nazwisk oraz odpisów z rejestru stanu cywilnego.

Do zadań pracownika zatrudnionego na samodzielnym stanowisku ds. **Informatyki** należą w szczególności sprawy: nadzorowania poprawności obsługi komputerów i programów zainstalowanych w Urzędzie Gminy, przeprowadzanie okresowej archiwizacji danych i sporządzania kopii zapasowych, zapewnienie bezpieczeństwa i funkcjonowanie systemów i sieci teleinformatycznych w Urzędzie oraz koordynowanie działań związanych z eksploatacją i rozbudową Gminnej Sieci komputerowej.

Pracownik zatrudniony na samodzielnym stanowisku ds. **Pozyskiwania Środków Pozabudżetowych** zajmuje się w szczególności koordynowaniem działań związanych z pozyskiwaniem i rozliczaniem zewnętrznych środków finansowych, monitorowaniem zmian procedur związanych z naborem i realizacją projektów współfinansowanych ze środków Unii Europejskiej, przygotowywaniem dokumentacji aplikacyjnej projektów inwestycyjnych planowanych do dofinansowania ze środków pozabudżetowych, koordynacją działań związanych z rozliczeniem finansowym projektów inwestycyjnych współfinansowanych ze środków pozabudżetowych. Pracownik zatrudniony na tym stanowisku realizuje również zadania związane z poborem wojskowym i pełni funkcję pełnomocnika ds. Ochrony Informacji Niejawnych.

Do podstawowego zakresu działania stanowiska pracy do spraw **BHP** należą sprawy: przeprowadzanie szkolenia wstępnego nowo zatrudnionych pracowników, prowadzenie rejestrów, kompletowanie i przechowywanie dokumentów dotyczących wypadków przy pracy, stwierdzonych chorób zawodowych, a także przechowywanie wyników badań i pomiarów czynników szkodliwych dla zdrowia w środowisku pracy. Zadania te realizuje pracownik zatrudniony równocześnie na stanowisku ds. księgowości.

**Pełnomocnik ds. ochrony informacji niejawnych** zajmuje się nadzorem nad ochroną informacji niejawnych, opracowaniem planu ochrony informacji niejawnych Urzędu i nadzorowaniem jego realizacji, szkoleniem pracowników w zakresie ochrony informacji niejawnych, oraz nadzorem nad ewidencją i przechowywaniem dokumentacji niejawnej.

Szczegółowe zakresy obowiązków poszczególnych pracowników zostały określone odrębnymi pismami i są przechowywane w dokumentacji pracowniczej.

*Tabela przedstawia statystykę wybranych zadań z zakresu administracji publicznej realizowanych w urzędzie w 2018 r.:*

Lp.	Sprawa	Liczba spraw
1	Pisma przyjęte na dziennik podawczy Urzędu Gminy	5901
2	Pisma przyjęte na dziennik podawczy Biura Rady	33
3	Decyzje w sprawie wymiaru podatku	5981
4	Decyzje w sprawie zmiany wymiaru podatku	760
5	Decyzje w sprawie zwrotu podatku akcyzowego zawartego w cenie oleju napędowego wykorzystywanego do produkcji rolnej	327
6	Decyzje w sprawie umorzenia zaległości podatkowej	27
7	Decyzje w sprawie udzielenia zwolnienia i ulgi od podatku rolnego z tytułu zakupu gruntu na utworzenie nowego lub powiększenie już istniejącego gospodarstwa rolnego.	15
8	Upomnienia w sprawie zaległości podatkowych	812
9	Upomnienia w sprawie zaległości w opłatach za odpady	141
10	Zaświadczenia o stanie majątkowym	443
11	Tytuły wykonawcze dot. zaległości podatkowych	60
12	Wnioski o usunięcie drzew	200



13	Postępowania w zakresie rozpraw wodno-prawnych	16
14	Postępowania w zakresie gospodarki wodno - ściekowej	12
15	Sporządzone akty stanu cywilnego (urodzenia, małżeństwa, zgony)	131
16	Wydane odpisy aktów stanu cywilnego	766
17	Wydane zaświadczenia, zezwolenia i przyjęte oświadczenia z zakresu USC	47
18	Czynności materialno-techniczne	29
19	Sporządzone wzmianki dodatkowe w aktach stanu cywilnego	95
20	Sporządzone przypiski w aktach stanu cywilnego	607
21	Zmigrowane (przeniesione) akty do Rejestru Stanu Cywilnego	620
22	Wydane decyzje w sprawie imion i nazwisk	7
23	Wprowadzone do systemu wnioski o wydanie dowodów osobistych	1294
24	Przyjęte zgłoszenia o utracie i uszkodzeniu dowodów osobistych	86
25	Zameldowania, wymeldowania, zgłoszenia wyjazdu za granicę i powrotu	361
26	Udostępnione dane z Rejestru Mieszkańców oraz dokumentacji związanej z dowodami osobistymi	56
27	Wydane zaświadczenia z Rejestru Mieszkańców	509
28	Wydane decyzje w sprawach meldunkowych	3
29	Nadane numery PESEL	48
30	Decyzje w sprawie podziału nieruchomości	44
31	Decyzje rozgraniczeniowe	12
32	Lokalizacja zjazdu indywidualnego z drogi gminnej	10
33	Decyzje w sprawie opłat za zajęcie pasa drogowego	7
34	Decyzje w sprawie ustalenia warunków zabudowy	92
35	Decyzje celu publicznego	32
36	Plany zagospodarowania przestrzennego	1
37	Zmiany studium i kierunków zagospodarowania przestrzennego gminy	1
38	Decyzje o umorzeniu postępowania w zakresie wydania warunków zabudowy	3
39	Decyzje o zmianie warunków zabudowy	19
40	Decyzje w sprawie przeniesienia warunków zabudowy	21
41	Postanowienia opiniujące podziały nieruchomości	46
42	Zaświadczenia o ustaleniu numeru porządkowego budynku	56
43	Zaświadczenie o wpisaniu do rejestru numerów porządkowych nieruchomości	7
44	Postępowania w sprawie komunalizacji nieruchomości	7
45	Udzielone odpowiedzi na wnioski o udostępnienie informacji publicznej	65
46	Rozpatrzone petycje	4
47	Rozpatrzone skargi	5
48	Wydane zarządzenia Wójta Gminy	88

Szczegółowe informacje dotyczące zadań ustawowych, w tym inwestycyjnych, realizowanych przez urząd w 2018 r. zostały przedstawione w rozdziale IV Raportu o Stanie Gminy.

W zakresie działań administracyjnych, w roku ubiegłym dużym wyzwaniem dla urzędu było wdrożenie ustawy o ochronie danych osobowych (RODO). Wymagało to wprowadzenia nowych procedur, opracowania instrukcji, przeszkolenia pracowników i radnych, powołania Inspektora Ochrony Danych Osobowych oraz dostosowania systemów informatycznych, poczty elektronicznej i struktury dokumentów wytwarzanych w Urzędzie do obowiązujących w tym zakresie przepisów. Kolejnym zadaniem wymagającym dużego zaangażowania pracowników UG było zorganizowanie i przeprowadzenie wyborów do rady gminy, rady powiatu, sejmiku województwa oraz wyborów Wójta Gminy.

W 2018 r., w związku ze zmianą ustawy o samorządzie gminnym, konieczne stało się uchwalenie nowego statutu gminy, którego projekt został opracowany przez powołany do tego zespół, a następnie zatwierdzony przez Radę Gminy. Ustawodawca wprowadził także nowy obowiązek przeprowadzania transmisji sesji Rady Gminy online dlatego niezbędnym

było zakupienie odpowiedniego oprogramowania oraz urządzeń informatycznych (komputer, kamera, system nagłośnienia). Koszt realizacji tego zadania wyniósł ok. 20 tys. zł.

Największą pozycję po stronie wydatków w dziale „Administracja” stanowiły środki na wynagrodzenia pracowników UG, które wyniosły 1 834,2 tys. zł. Wydatki te obejmowały wynagrodzenia pracowników biurowych i obsługi oraz zatrudnionych w ramach umowy zlecenie tj: radcy prawnego, pracownika roznoszącego nakazy podatkowe oraz decyzje. W ramach zlecenia realizowano również zadania z zakresu ochrony danych osobowych oraz szkoleń bhp. Na początku 2018 roku w Urzędzie Gminy zatrudnionych było 39, a wg stanu na koniec grudnia – 40 osób (dodatkowa osoba zatrudniona była w ramach umowy z Urzędem pracy na okres 3 miesięcy po uprzednim odbyciu stażu). W przeliczeniu na pełne etaty w urzędzie zatrudnienie wynosiło 35,5 et.. W pełnym wymiarze czasu pracy zatrudnieni są pracownicy na stanowiskach urzędniczych i pomocniczych (wyjątek – st. ds. obsługi kasy – ¾ et.) oraz sprzątaczką, konserwator i robotnik gospodarczy.

Zamieszczona poniżej tabela przedstawia wysokość **średniego miesięcznego wynagrodzenia brutto** pracowników Urzędu Gminy w Czudcu w poszczególnych grupach. Wynagrodzenie uwzględnia dodatek z tytułu wysługi lat (od 5 do 20 % wynagrodzenia zasadniczego, w zależności od stażu pracy).

Lp.	Stanowisko	Średnia miesięczna płaca brutto
1	Kierownik referatu	4 298,39 zł
2	Inspektor	3 708,24 zł
3	Podinspektor	3 053,54 zł
4	Stanowiska pomocnicze (biurowe)	2 645,64 zł
5	Stanowiska obsługi (fizyczne) w urzędzie	2 430,62 zł
6	Kierowcy/konserwatorzy OSP (w przeliczeniu na pełne etaty)	2 985,25 zł

Wydatkami administracyjnymi były również środki przeznaczone na wypłatę diet dla radnych, ryczałt sołtysów (łącznie 160,4 tys. zł.) oraz wynagrodzenie inkasentów – 12,9 tys. zł. Wydatki inwestycyjne w urzędzie w 2018 r. związane były z zakupem samochodu oraz ups'ów i dysku do serwera (koszt: 32,5 tys. zł).

W dziale „Administracja” wydatkowane były również środki przeznaczone na:

- wspólną obsługę placówek oświatowych, w tym koszty bieżącej działalności oraz wynagrodzenia pracowników ZEAS (łącznie: 623,8 tys. zł),
- promocję gminy Czudec (60,5 tys. zł),
- składki do stowarzyszeń, których gmina jest członkiem tj: ROF, PKS, CK Podkarpacie, PSST – łącznie 141,6 tys. zł.

Pozostałe wydatki administracyjne dotyczyły m.in. zakupu materiałów biurowych, akcesoriów komputerowych, licencji i programów, paliwa do samochodów służbowych, usług pocztowych (93 871,52 zł) rozmów telefonicznych, ubezpieczenia majątku gminnego, podróży służbowych oraz funduszu świadczeń socjalnych (łącznie ok 394,8 tys. zł).

**Całkowite koszty** poniesione na administrację w 2018 r. wyniosły 3 365,8 tys. zł.

## 2. 2. GMINNY OŚRODEK POMOCY SPOŁECZNEJ W CZUDCU

Gminny Ośrodek Pomocy Społecznej w Czudcu został utworzony Uchwałą Nr IX/40/90 Gminnej Rady Narodowej w Czudcu z dnia 27 lutego 1990 roku. Odrębnymi dokumentami określającymi funkcjonowanie Ośrodka jest statut i regulamin organizacyjny. Aktualny statut Ośrodka został uchwalony Uchwałą Rady Gminy Nr XIII/101/2016 z dnia 26 lutego 2016 r. Siedziba Gminnego Ośrodka Pomocy Społecznej w Czudcu znajduje się w budynku przy ul. Starowiejskiej 1. Ośrodek jest jednostką organizacyjną Gminy Czudec, działającą w formie jednostki budżetowej, nieposiadającą osobowości prawnej, finansowaną ze środków własnych gminy i środków administracji rządowej na zadania zlecone. Kierownik

nadzoruje całość prowadzonych przez Ośrodek zadań i odpowiada za prawidłową ich realizację. Nadzór nad działalnością bieżącą sprawuje Wójt Gminy Czudec, zaś nadzór nad wykonywaniem zadań zleconych z zakresu administracji rządowej sprawuje Wojewoda Podkarpacki.

Gminny Ośrodek Pomocy Społecznej w Czudcu realizuje głównie zadania wynikające z ustawy o pomocy społecznej z dnia 12 marca 2004r. (t. j. Dz. U. z 2018, poz. 1508 ze zm.), a także z innych ustaw, uchwał Rady Gminy oraz zawartych umów i porozumień. Zajmuje 2 piętra. Na parterze znajduje się pomoc społeczna, natomiast na II piętrze świadczenia rodzinne, fundusz alimentacyjny oraz świadczenia wychowawcze.

W roku 2018 wykonano **prace remontowe** pomieszczenia, w którym znajduje się składnica akt. Zakres prac remontowych obejmował: zaimpregnowanie i malowanie ścian, położenie płytek podłogowych. Do składnicy akt zakupiono i zamontowano urządzenie do pomiaru wilgotności. Koszt remontu wyniósł 2.386,00 zł.

Gminny Ośrodek Pomocy Społecznej w 2018 roku realizował resortowy program Wspierania Rodziny i Systemu Pieczy Zastępczej. Zgodnie z umową nr S-III.24/A/2018 z dnia 22 października 2018 r. zawartą pomiędzy Wojewodą Podkarpackim, a Gminą Czudec realizował działania w ramach Resortowego programu wspierania rodziny i systemu pieczy zastępczej na rok 2018 „Asystent rodziny i koordynator rodzinnej pieczy zastępczej”. Zadanie było realizowane od 1 stycznia 2018 r. do 31 grudnia 2018 r. Głównym celem zadania było zatrudnienie w 2018 roku asystenta rodziny, posiadającego kwalifikacje określone w ustawie z dnia 9 czerwca 2011 r. o wspieraniu rodziny i systemie pieczy zastępczej. Wydatki na wynagrodzenia asystenta rodziny pochodziły ze środków budżetowych, funduszu pracy i środków własnych gminy w ramach realizacji resortowego programu wspierania rodziny i systemu pieczy zastępczej na 2018 r. „Asystent rodziny i koordynator rodzinnej pieczy zastępczej” i stanowiły łączną kwotę: 22 872,38 zł, w tym:

- z budżetu państwa 4 049,00 zł
- z funduszu pracy 1 592,00 zł
- z budżetu gminy 17 231,38 zł

Podstawowym aktem prawnym regulującym zakres i sposób funkcjonowania pomocy społecznej jest ustawa z dnia 12 marca 2004 r. o pomocy społecznej, w zakresie której realizowane są następujące działania:

1. diagnozowanie i ocena potrzeb jednostek, grup lub środowisk wymagających interwencji socjalnej,
2. udzielanie i organizowanie świadczeń pomocy społecznej w formie pieniężnej, rzeczowej i w formie usług,
3. organizowanie działalności w zakresie spraw opiekuńczo – wychowawczych,
4. współpraca i koordynacja działań prowadzonych przez instytucje, organizacje i osoby fizyczne na rzecz zaspokajania potrzeb osób wymagających pomocy w sprawach:
  - a) przyznania i wypłaty świadczeń wychowawczych,
  - b) przyznania i wypłaty świadczeń rodzinnych wraz z dodatkami,
  - c) przyznania i wypłaty świadczeń opiekuńczych i rodzicielskich,
  - d) przyznania i wypłaty świadczeń z funduszu alimentacyjnego,
  - e) przyznawania i wypłaty świadczenia Dobry Start,
  - f) przyznawania i wypłaty dodatków mieszkaniowych i dodatków energetycznych,
5. wynikające z ustawy o Karcie Dużej Rodziny,
6. wynikające z ustawy o przeciwdziałaniu przemocy w rodzinie,
7. wynikające z ustawy o wspieraniu rodziny i systemie pieczy zastępczej.

Pomoc społeczna wspiera osoby potrzebujące, zagrożone marginalizacją oraz wykluczeniem społecznym w wysiłkach zmierzających do zaspokojenia niezbędnych potrzeb życiowych oraz umożliwienia im bytowania w warunkach odpowiadających godności człowieka. Opiera się na działaniach formalnie zorganizowanych.

Jest instytucją zatrudniającą wyspecjalizowany personel, realizujący cele i zadania świadcząc bezpośrednio usługi skierowane do konkretnych osób i rodzin. Działania podejmowane przez pracowników socjalnych polegają na rozpoznaniu potrzeb, diagnozie

sytuacji osób potrzebujących i opracowaniu planu pomocy. Aby otrzymać pomoc świadczeniobiorca musi spełnić określone ustawowo kryteria. Prawo do świadczeń z pomocy społecznej jest uwarunkowane także obowiązkiem współdziałania klienta w rozwiązywaniu jego trudnej sytuacji życiowej. Świadczenia z pomocy społecznej nie mogą stanowić stałego źródła utrzymania, mają natomiast wraz z pracą socjalną, profesjonalnym wsparciem doprowadzić do życiowego usamodzielnienia się osoby i rodziny oraz ich integracji ze środowiskiem, a tym samym uniezależnienia się od systemu pomocy społecznej.

Miesięczny dochód osoby lub rodziny ubiegającej się o pomoc nie może być wyższy od kwoty określonej w ustawie o pomocy społecznej (tzw. kryterium dochodowego ustalonego zgodnie z art. 8 ust. 1 lub ust. 3), które wynosi odpowiednio:

- dla osoby samotnie gospodarującej, dochód nie przekraczający kwoty – 701 zł,
- dla osoby w rodzinie, dochód na osobę w rodzinie nie przekraczający kwoty – 528 zł,

Wywiad środowiskowy wraz z niezbędną dokumentacją jest podstawą do wydania decyzji administracyjnej, w której określona zostaje forma przyznanej pomocy.

Każda osoba i rodzina zgłaszająca się do Ośrodka wymaga szczególnego, indywidualnego podejścia i opracowania planu wsparcia. Zgłoszenie się z wnioskiem o pomoc to nie tylko skompletowanie niezbędnych dokumentów w celu ustalenia dochodu rodziny, ale szeroko prowadzona praca socjalna: to głównie poradnictwo w zakresie poszukiwania pracy, załatwiania spraw alimentacyjnych i rozwodowych, kierowanie na leczenie odwykowe, nadzór nad prawidłowością sprawowanej władzy rodzicielskiej i kierowanie do sądu wniosków o jej nieprawidłowym wypełnianiu. Wielokrotnie długa, ciężka i zmusna praca z rodziną nie zawsze przynosi pożądane efekty ze względu zbyt małą osobistą motywację i chęć dokonania zmiany w dotychczasowym życiu, brak systematyczności i wytrwałości w podejmowanych działaniach, oraz na skutek braku wzorców i wartości wyniesionych z domu, braku ambicji, a także na skutek niefrasobliwości klientów, braku umiejętności przewidywania skutków swojego postępowania. Trudno jest zmotywować wielu klientów GOPS do zmiany swojego postępowania, a niekiedy długi okres egzystencji na minimalnym poziomie zaspokajania swoich potrzeb nie daje motywacji do podejmowania trudnych działań. Każde działanie z rodziną w związku z tym musi być dostosowane do jej umiejętności i możliwości. Różnorodność problemów wymaga od pracowników socjalnych olbrzymich zdolności i umiejętności nie tylko techniki pracy socjalnej, ale olbrzymiej empatii, wrażliwości, cierpliwości i umiejętności radzenia sobie ze stresem i odpowiedzialnością za losy drugiego człowieka.

Przy współpracy z PUP w Strzyżowie realizowano uzupełniającą formę wsparcia dla osób długotrwale bezrobotnych, bez prawa do zasiłku, systematycznie korzystających ze świadczeń pomocy społecznej w formie prac społecznie użytecznych. Stanowią one element reintegracji zawodowej osób o najniższym statusie społecznym zagrożonych wykluczeniem społecznym i marginalizacją. Celem tych prac jest aktywizacja zawodowa przygotowująca do wejścia na otwarty rynek pracy poprzez wdrażanie do systematyczności, punktualności, przestrzegania dyscypliny pracy oraz wyrabiania nawyków pozyskiwania środków na utrzymanie w ramach własnej pracy. GOPS organizował **prace społecznie użyteczne (PSU)** na podstawie porozumienia zawartego między Powiatowym Urzędem Pracy w Strzyżowie, a Gminą Czudec. Prace te odbywały się bez nawiązania stosunku pracy. Wykonywane były w wymiarze do 10 godzin tygodniowo, lecz nie więcej niż 40 godzin miesięcznie. Za ich wykonanie osoba bezrobotna otrzymywała w 2018 roku świadczenie w wysokości 8,10 zł do 31.05.2018 r. i od 01.06.2018 r. 8,30 zł za godzinę. Ogólny koszt prac społecznie użytecznych w 2018 r. (za okres 01.04.2018 r. - 30.11.2018 r.) wyniósł 13 455,58 zł, w tym koszty poniesione przez poszczególne instytucje wyniosły:

- Gmina Czudec – 5 535,58 zł,
- Powiatowy Urząd Pracy – 7 920,00 zł.

W 2018 roku Gminny Ośrodek Pomocy Społecznej realizował również zadania wynikające z Rozporządzenia Rady Ministrów w sprawie szczegółowych warunków realizacji rządowego programu dla rodzin wielodzietnych, które weszło w życie w dniu 16 czerwca 2014 roku. W związku z powyższym tutaj Ośrodek Pomocy Społecznej realizował program promujący model rodziny wielodzietnej i jej pozytywny wizerunek zwany **Kartą Dużej Rodziny (KDR)**.



Celem programu było podjęcie działań na rzecz rodzin wielodzietnych. Założenia programu to bezpośrednie wsparcie rodzin prowadzące do zwiększenia szans rozwoju dla dzieci i młodzieży wychowujących się w rodzinach wielodzietnych. Karta adresowana jest do wszystkich rodzin wielodzietnych, mających na utrzymaniu trójkę i więcej dzieci:

1. w wieku do ukończenia 18 roku życia;
2. w wieku do ukończenia 25 roku życia- w przypadku gdy dziecko uczy się w:
  - a) szkole – do dnia 30 września następującego po końcu roku szkolnego,
  - b) szkole wyższej – akademickiego w którym jest planowane ukończenie nauki
3. bez ograniczeń wiekowych – w przypadku dzieci legitymujących się orzeczeniem o umiarkowanym albo znacznym stopniu niepełnosprawności.

Od 1 stycznia 2019 r. Karta Dużej Rodziny jest przyznawana również rodzicom, którzy posiadali kiedykolwiek troje dzieci. W 2018 roku złożonych zostało 25 wniosków o wydanie KDR. Wydano łącznie 146 Kart Dużej Rodziny, z tego dla rodziców/małżonków – 58, a dla dzieci 88. Łączny koszt realizacji tego zadania wyniósł 335,34 zł.

Gminny Ośrodek Pomocy Społecznej realizuje zadania wynikające z ustawy z dnia 21 czerwca 2001 r. o **dotatkach mieszkaniowych** (Dz. U. z 2017 r. poz. 180 z późn. zm.) oraz zadania wynikające z ustawy z dnia 10 kwietnia 1997 r. Prawo energetyczne (t.j. Dz.U. z 2019 r. poz. 755 ze zm.) w zakresie przyznawania dodatków mieszkaniowych i wypłat dodatków energetycznych. Przyznał w 2018 r. 4 rodzinom dodatki mieszkaniowe na łączną kwotę 3 175,89 zł i dokonał wypłat 1 rodzinie dodatek energetyczny na łączną kwotę 138,39 zł.

Gminny Ośrodek Pomocy Społecznej w Czudcu zajmuje się także **wypożyczaniem sprzętu rehabilitacyjnego**. Z usługi wypożyczenia w formie nieodpłatnej mogą korzystać osoby niepełnosprawne, posiadające:

- orzeczenie o stopniu niepełnosprawności (grupie inwalidzkiej),
- zaświadczenie lekarskie wskazujące na konieczność posiadania sprzętu rehabilitacyjnego.

W 2018r. z w/w pomocy skorzystało 8 rodzin.

Począwszy od 2012 r. Gminny Ośrodek Pomocy Społecznej w Czudcu wyznaczono jako podmiot właściwy dla realizacji zadania z zakresu administracji publicznej dotyczącego wspierania rodzin, o których mowa w ustawie z dnia 9 czerwca 2011r. o wspieraniu rodziny i systemie pieczy zastępczej (t.j. Dz.U. z 2018 r. poz.998 ze zm.). Rodziny zagrożone kryzysem lub przeżywające trudności w wypełnianiu funkcji opiekuńczo-wychowawczych pozostają pod stałym nadzorem pracowników socjalnych GOPS w Czudcu, którzy systematycznie monitorują sytuację w rodzinach, w szczególności dzieci. Rodziny te ponadto mogą otrzymać wsparcie w postaci usług asystenta rodziny. Obowiązek taki wynika z ustawy o **wspieraniu rodziny i systemie pieczy zastępczej** – od 2015 roku jest to zadanie obowiązkowe gminy. W ramach tego zadania w 2018 r. GOPS zatrudnił 1 asystenta rodziny, który na wniosek pracowników socjalnych prowadził pracę z rodzinami wymagającymi wsparcia. Swoim działaniem obejmował łącznie w 2018 r. 8 rodzin. Asystent opracował i realizował plany pracy z rodziną we współpracy z członkami rodziny i w konsultacji z pracownikiem socjalnym.

Gminny Ośrodek Pomocy Społecznej w Czudcu na mocy upoważnienia Wójta Gminy Czudec realizuje zadania wynikające z ustawy z dnia 28 listopada 2003 r. o świadczeniach rodzinnych (Dz. U. z 2018 r., poz. 2220 ze zm.), która określa warunki nabywania prawa do świadczeń rodzinnych oraz zasady ustalania, przyznawania i wypłacania tych świadczeń. Świadczeniami rodzinnymi są:

1. zasiłek rodzinny oraz dodatki do zasiłku rodzinnego – 624 rodziny na łączną kwotę 116 856,02 zł
2. zasiłek pielęgnacyjny – 270 rodzin na kwotę 496 448,00 zł
3. specjalny zasiłek opiekuńczy – 42 rodziny na kwotę 219 722,40 zł
4. świadczenie pielęgnacyjne – 53 rodziny na kwotę 915 188,20 zł
5. jednorazowa zapomoga z tytułu urodzenia się dziecka – 126 rodzin na kwotę 128 000,00 zł
6. świadczenie rodzicielskie – 72 rodziny na kwotę 506 814,23 zł

Ośrodek realizuje również świadczenia wynikające z innych ustaw, takie jak:

1. zasiłek dla opiekuna – 17 rodzin na kwotę 87 187,20 zł
2. jednorazowe świadczenie za życiem – 4 rodziny na kwotę 16 000,00 zł

Obok realizacji zadań z zakresu świadczeń rodzinnych Gminny Ośrodek Pomocy Społecznej w Czudcu realizuje również wypłatę świadczeń z funduszu alimentacyjnego. Należy pamiętać, iż dostarczanie środków utrzymania osobom, które nie są w stanie samodzielnie zaspokoić swoich potrzeb, a w szczególności dzieciom, jest w pierwszej kolejności obowiązkiem członków ich rodziny, wskazanych w Kodeksie rodzinnym i opiekuńczym. Jednakże do obowiązków państwa należy wspieranie osób w trudnej sytuacji materialnej, które nie są w stanie samodzielnie zaspokoić swoich potrzeb i nie otrzymują należnego im wsparcia od osób zobowiązanych do alimentacji. W związku z powyższym osobom mającym zasądzone alimenty, których egzekucja jest całkowicie bezskuteczna, wypłacane jest świadczenie z funduszu alimentacyjnego. W 2018 r. dla 38 rodzin wypłacono w/w świadczenie na łączną kwotę – 188 725,00 zł.

Wraz z wejściem w życie ustawy z dnia 11 lutego 2016 roku o pomocy państwa w wychowywaniu dzieci (Dz. U. 2018 r. poz. 2134 ze zm.), gmina Czudec przystąpiła do realizacji programu „Rodzina 500 plus”, to jest przyznawania i wypłacania świadczenia wychowawczego. Postępowanie w sprawie świadczenia wychowawczego prowadzi organ właściwy, którym zgodnie z ustawą jest wójt, burmistrz lub prezydent miasta, właściwy ze względu na miejsce zamieszkania osoby ubiegającej się o świadczenie wychowawcze lub otrzymującej świadczenie wychowawcze. W 2018 r. 1042 rodzinom przyznano świadczenie wychowawcze na łączną kwotę 8 629 655,00zł.

Od roku 2018 Ośrodek Pomocy Społecznej realizuje także rządowy Program Dobry Start mający na celu wsparcie rodzin w ponoszeniu wydatków związanych z rozpoczęciem roku szkolnego. Świadczenie dobry start obejmuje wszystkich uczniów rozpoczynających rok szkolny, niezależnie od dochodu rodziny. Z tej formy wsparcia w 2018 r. skorzystało 1492 dzieci na łączną kwotę 447 600,00zł.

Gminny Ośrodek Pomocy Społecznej w Czudcu od 2018 r. w porozumieniu z Polskim Komitetem Pomocy Społecznej w Krośnie zajmował się również **rozprowadzaniem żywności** w ramach Programu Operacyjnego Pomoc Żywnościowa 2014 - 2020. Z tej formy wsparcia w 2018 r. skorzystało 454 osoby.

**Strukturę organizacyjną GOPS** tworzą komórki realizujące zadania merytoryczne, finansowo-administracyjne oraz stanowiska obsługowe. Zatrudnienie kadr w jednostce organizacyjnej reguluje ustawa o pomocy społecznej z dnia 24 marca 2004 r. (t. j. Dz. U. z 2018 r. poz. 1508 z późn. zm.) oraz Rozporządzenie Rady Ministrów z dnia 18 marca 2009 r. w sprawie wynagradzania pracowników samorządowych (t.j. Dz. U. z 2018r., poz. 936 ze zm.), a także Regulamin wynagradzania pracowników Gminnego Ośrodka Pomocy Społecznej. Zgodnie z ustawą o pomocy społecznej ośrodek zatrudnia pracowników socjalnych proporcjonalnie do liczby ludności gminy w stosunku 1 pracownik socjalny na 2 tys. mieszkańców. Gminny Ośrodek Pomocy Społecznej w Czudcu w 2018 roku stanowił miejsce pracy dla 18 osób. Ponadto 12 osób zatrudnionych było na umowę zlecenie. Średnie miesięczne wynagrodzenie brutto w przeliczeniu na pełen etat pracowników zatrudnionych na umowę o pracę w Gminnym Ośrodku Pomocy Społecznej w Czudcu w 2018 r. kształtowało się w następujący sposób:

- pracownicy realizujący zadania z zakresu pomocy społecznej – 3 361,96 zł
- pracownicy realizujący świadczenia wychowawcze – 2 698,06 zł
- pracownicy realizujący świadczenia rodzinne – 3 279,00zł
- pracownicy obsługi – 2 526,67zł.

W roku 2018 wydatki na pomoc społeczną w kwocie 2 873 259,08 zł zostały poniesione na realizację następujących zadań:

- zadania w zakresie przeciwdziałania przemocy w rodzinie – 2 000,00 zł,
- składki na ubezpieczenie zdrowotne – 36 081,65 zł,
- zasiłki i pomoc w naturze oraz składki na ubezpieczenie społeczne – 553 610,91 zł,
- dodatki mieszkaniowe – 3 314,28 zł,

- zasiłki stałe –106,91 zł,
- ośrodki pomocy społecznej –796 018,97 zł,
- usługi opiekuńcze i specjalistyczne usługi opiekuńcze – 93 411,10 zł,
- pomoc w zakresie dożywiania –168 763,37 zł,
- usuwanie skutków klęsk żywiołowych – 300 000,00 zł,
- pozostała działalność – 667 951,89 zł.

Wydatki na fundusz pracy tj. wydatki w ramach programu Asystent rodziny: – 1 592,00 zł.

Wydatki w dziale rodzina – 14 301 195,22 zł, poniesiono na realizację następujących zadań:

- świadczenie wychowawcze – 8 761 835,28 zł,
- świadczenia rodzinne – 5 042 453,55 zł,
- karta Dużej Rodziny – 335,34 zł,
- wspieranie rodziny – 483 800,38 zł,
- rodziny zastępcze – 12 770,67 zł.

## **2.3. ZESPÓŁ EKONOMICZNO – ADMINISTRACYJNY SZKÓŁ W CZUDCU**

Jednostka organizacyjna została powołana Uchwałą Rady Gminy Czudec Nr XXXII/153/93 z dnia 29 grudnia 1993 roku jako Zespół Placówek Oświatowych Gminy Czudec. Uchwałą Nr XXVII/211/2009 z dnia 30 stycznia 2009 roku Rada Gminy Czudec zmieniła nazwę jednostki organizacyjnej na Zespół Ekonomiczno – Administracyjny Szkół i nadała jej nowy statut. ZEAS został utworzony w celu realizacji zadań Gminy Czudec z zakresu edukacji publicznej oraz zadań związanych z obsługą ekonomiczno – finansową i administracyjną placówek oświatowych funkcjonujących na terenie Gminy Czudec. Podstawą prawną działania Zespołu Ekonomiczno – Administracyjnego Szkół jest:

- Ustawa z dnia 8 marca 1990 r. o samorządzie gminnym (Dz. U. z 2019 r. poz. 506 z późn. zm.),
- Ustawa z dnia 27 sierpnia 2009 r. o finansach publicznych (Dz. U. z 2019 r. poz. 869),
- Ustawa z dnia 27 sierpnia 2009 r. o systemie oświaty (Dz. U. z 2018 r. poz. 1457 ze zm.),
- Ustawa z dnia 27 października 2017 r. o finansowaniu zadań oświatowych (Dz. U. z 2017 r. poz. 2203),
- Ustawa z dnia 14 grudnia 2016 r. Prawo Oświatowe (Dz. U. z 2018 r. poz. 996 ze zm.),
- Statut Zespołu Ekonomiczno – Administracyjnego Szkół w Czudcu.

Zespół Ekonomiczno – Administracyjny Szkół w Czudcu prowadzi działalność w lokalu składającym się z pomieszczeń o powierzchni 185 m<sup>2</sup> znajdujących się na I piętrze budynku położonego przy ul. Starowiejskiej 1 w Czudcu. W oparciu o mienie przekazane w użyczenie przez Gminę Czudec w dniu 2 marca 2009 roku. Do wyposażenia ZEAS należą środki trwałe: zestaw mebli biurowych, sprzęt komputerowy, kserokopiarki.

Zakres działalności ZEAS-u obejmuje:

- 1. Obsługę finansową Zespołu Ekonomiczno – Administracyjnego Szkół w Czudcu i publicznych placówek oświatowych Gminy Czudec.** Ponadto ZEAS prowadzi w całości zadania w zakresie rachunkowości oraz sprawozdawczości finansowej i budżetowej jednostek obsługiwanych, m.in. rozlicza realizowane zadania oświatowe, sporządza wymagane sprawozdania w zakresie wykonywanych zadań, opracowuje sprawozdania statystyczne.
- 2. Prowadzenie obsługi kadrowo – placowej pracowników własnej jednostki oraz pracowników jednostek obsługiwanych,** w szczególności prowadzenie akt osobowych, przygotowywanie dokumentów dotyczących nawiązania i rozwiązania umów o pracę. Poza tym ZEAS sporządza listy płac i wynagrodzeń, gromadzi i przechowuje dokumentację placową i urlopową. Współpracuje z Wójtem Gminy w sprawie ustalania wysokości dodatków motywacyjnych i funkcyjnych, przyznawania nagród i odznaczeń dla dyrektorów jednostek obsługiwanych. Według stanu na 30 września 2018 roku obsługiwanych było:



- 12 pracowników własnej jednostki,
- 239 nauczycieli zatrudnionych w placówkach oświatowych,
- 83 pracowników obsługi zatrudnionych w placówkach oświatowych.

Razem obsługiwano: 334 pracowników.

**3. Zapewnienie obsługi organizacyjno – administracyjnej placówek oświatowych.**

Zespół Ekonomiczno-Administracyjny Szkół w Czudcu realizuje zadania z zakresu najmu lokali mieszkalnych w szkołach, nadzoruje działania dyrektorów w zakresie utrzymywania obiektów w należyтым stanie technicznym, zapewnia pomoc merytoryczno-prawną jednostkom obsługiwany, współpracuje z Urzędem Gminy w zakresie realizacji zamówień publicznych oraz remontów obiektów jednostek obsługiwanych.

**4. Realizację zadań oświatowych gminy, a w szczególności:**

a) **Pomoc materialna** - gmina Czudec realizuje program stypendialny udzielania pomocy materialnej o charakterze socjalnym dla uczniów zamieszkałych na terenie gminy, znajdujących się w trudnej sytuacji materialnej, wynikającej z niskich dochodów na osobę w rodzinie, w szczególności gdy w rodzinie występuje bezrobocie, niepełnosprawność, ciężka, długotrwała choroba, wielodzietność, alkoholizm, a także gdy rodzina jest niepełna lub wystąpiło zdarzenie losowe. Na podstawie Ustawy z dnia 7 września 1991 roku o systemie oświaty oraz Uchwały Nr XXX/230/2013 Rady Gminy Czudec z dnia 28 sierpnia 2013 roku przyznawane są stypendia i zasiłki szkolne. Na wydatki z tego tytułu gmina otrzymuje dotację z budżetu państwa oraz angażuje środki własne. W roku 2018 w Gminie Czudec z tej formy pomocy skorzystało 247 uczniów. 246 uczniów otrzymało stypendium szkolne, 1 uczniowi przyznano zasiłek szkolny. Łączna kwota pomocy stypendialnej w 2018 r. wyniosła 261 310,19 złotych, z czego wkład własny Gminy 26 131,02 złotych.

W ramach Lokalnego programu wspierania edukacji uzdolnionych dzieci i młodzieży w Gminie Czudec w roku 2018 zostały przyznane nagrody dla uczniów. Szerzej na ten temat – w pkt V ppkt 3.9 Raportu o stanie Gminy.

Dotacja podręcznikowa – Rozporządzenie Ministra Edukacji Narodowej z 21 marca 2018 r. gwarantuje uczniom szkół prawo do bezpłatnego dostępu do podręczników, materiałów edukacyjnych i materiałów ćwiczeniowych. W roku 2018 w ramach dotacji celowej, zapewniono dostęp do bezpłatnych podręczników i materiałów ćwiczeniowych wszystkim szkołom na terenie Gminy Czudec. Łączna kwota otrzymanej dotacji wyniosła 118 538,14 zł.

Gmina Czudec w 2018 r. złożyła wniosek do Ministerstwa Edukacji Narodowej o zwiększenie części oświatowej subwencji ogólnej z rezerwy 0.4% z tytułu dofinansowania w zakresie wyposażenia w sprzęt szkolny i pomoce dydaktyczne do nowych pomieszczeń do nauki pozyskanych w wyniku adaptacji w Szkole Podstawowej w Nowej Wsi oraz Szkole Podstawowej w Wyżnem. Subwencja została zwiększona o 30 000,00 zł, po 15 000,00 zł dla każdej szkoły. Złożono również wniosek o zwiększenie subwencji z tytułu dofinansowania wyposażenia w pomoce dydaktyczne niezbędne do realizacji podstawy programowej z przedmiotów przyrodniczych. Wniosek rozpatrzono pozytywnie. Kwota otrzymanej dotacji wynosiła 33 268,00 zł.

b) **Organizowanie dowozów uczniów** - zgodnie z art. 39 ust.1 Prawo Oświatowe - sieć publicznych szkół podstawowych powinna być zorganizowana w sposób umożliwiający wszystkim dzieciom spełnianie obowiązku szkolnego. Droga dziecka z domu do szkoły nie może przekraczać:

- 3 km - w przypadku uczniów klas I-IV szkół podstawowych;
- 4 km - w przypadku uczniów klas V-VIII szkół podstawowych.

W przypadku gdy droga dziecka z domu do szkoły, w której obwodzie dziecko mieszka przekracza wymienione odległości obowiązkiem gminy jest zapewnienie bezpłatnego transportu i opieki w czasie przewozu dziecka albo zwrot kosztów przejazdu dziecka środkami komunikacji publicznej. W Gminie Czudec dowozy zorganizowane są w Zespole Szkół w Pstrągowej, w Zespole Szkół w Wyżnem, w Szkole Podstawowej nr 2 w Pstrągowej, w Publicznym Przedszkolu w Czudcu, w Szkole Podstawowej w Czudcu. Koszty dowozu uczniów w roku 2018 wyniosły 326 796,93 zł.

Obowiązkiem Gminy jest również zapewnienie niepełnosprawnym dzieciom bezpłatnego transportu i opieki w czasie przewozu do najbliższej szkoły podstawowej, a uczniom z niepełnosprawnością ruchową, upośledzeniem umysłowym w stopniu umiarkowanym i znacznym, także do najbliższej szkoły - art.39 ust.4 Prawo Oświatowe. Dowóz dzieci niepełnosprawnych do szkół i placówek oświatowych w Gminie Czudec realizowany był w dwóch formach: dowozu zbiorowego oraz dowozu indywidualnego zorganizowanego przez rodziców dziecka. Gmina zatrudnia dwóch kierowców i dwóch opiekunów, którzy wykonują zadania związane z dowozem uczniów.

Nazwa szkoły specjalnej	Liczba dzieci niepełnosprawnych dowożonych busami do szkół specjalnych	
	w roku szkolnym 2017/2018	w roku szkolnym 2018/2019
ZSS UNICEF w Rzeszowie	7	6
SOSW w Strzyżowie	8	5
ZS w Wyżnem	4	6
<b>RAZEM</b>	<b>19</b>	<b>17</b>

Dzieci były również dowożone do szkół przez rodziców własnym transportem – w roku szkolnym 2017/2018 – 4 dzieci, a w roku szkolnym 2018/2019 – 3 dzieci. Koszty dowozu uczniów niepełnosprawnych w roku 2018 wynosiły – 183 022,87 zł.

**c) Prowadzenie i weryfikację bazy danych oświatowych w formie elektronicznej -** ZEAS prowadzi bazę danych oświatowych w formie elektronicznej własnej jednostki oraz z upoważnienia Wójta bazę Gminy Czudec. Ponadto weryfikuje dane wprowadzane przez wszystkie jednostki obsługiwane. Prowadzenie elektronicznego systemu bazy danych służy m.in. do wyliczania subwencji oświatowej oraz usprawnia finansowanie zadań oświatowych.

**d) Kontrolowanie realizacji obowiązku nauki -** ZEAS kontroluje spełnianie obowiązku nauki przez młodzież zameldowaną na pobyt stały na terenie Gminy Czudec, nie dłużej niż do ukończenia przez ucznia 18 roku życia. W roku szkolnym 2017/2018 realizację obowiązku nauki zweryfikowano 383 uczniów, urodzonych w latach 2000, 2001 i 2002. W roku szkolnym 2018/2019 zweryfikowanych było 364 uczniów, urodzonych w latach 2001, 2002 i 2003.

**e) Dofinansowanie pracodawcom kosztów kształcenia młodocianych pracowników -** na podstawie art. 122 ustawy Prawo Oświatowe pracodawcom, którzy zawarli umowę z młodocianymi pracownikami w celu przygotowania zawodowego, przysługuje dofinansowanie kosztów kształcenia. Na podstawie wniosku, złożonego przez pracodawcę, Wójt przyznaje dofinansowanie w drodze decyzji. Na powyższy cel gmina otrzymuje środki finansowe z Funduszu Pracy. W roku 2018 dofinansowano kształcenie 9 młodocianych, 5 pracodawcom na łączną kwotę 69 346,95 zł.

**f) Organizowanie i przeprowadzanie postępowania egzaminacyjnego dla nauczycieli ubiegających się o awans na stopień nauczyciela mianowanego -** w 2018 roku została powołana 1 komisja egzaminacyjna, na wniosek nauczyciela kontraktowego. Po przeprowadzeniu egzaminu, nauczycielowi nadano stopień nauczyciela mianowanego.

**g) Współpraca z dyrektorami placówek oświatowych w zakresie realizacji projektów i programów -** ZEAS współpracował z dyrektorami jednostek obsługiwanych w zakresie realizacji projektów i programów w 2018 roku:

Nazwa projektu lub programu	Placówki oświatowe, które brały udział w projekcie lub programie	Wartość środków
Projekt „Nowa jakość kształcenia w Gminie Czudec”	- Szkoła Podstawowa w Zespole Szkół w Babicy - Szkoła Podstawowa w Czudcu - Szkoła Podstawowa w Nowej Wsi - Szkoła Podstawowa w Zespole Szkół w Wyżnem - Szkoła Podstawowa Nr 1 w Zespole Szkół w Pstrągowej - Szkoła Podstawowa Nr 2 w Pstrągowej	1 208 654,12 zł
Projekt „MONEY MATTERS” w ramach programu ERASMUS+ na lata 2017-2019	- Szkoła Podstawowa Nr 1 w Zespole Szkół w Pstrągowej	21 210 € (t.j. ok. 90 644 zł)
Projekt „Podstawówka na 6+ jutro zaczyna się dziś” w ramach programu ERASMUS+ na lata 2017-2019	Zespół Szkół w Babicy	9 031 € (t.j. ok. 38 246 zł)
Projekt „Kreatywne maluchy”	Szkoła Podstawowa w Nowej Wsi	224 727,14 zł
Projekt „Wspólnie do sukcesu”	Szkoła Podstawowa w Zaborowie	330 138,68 zł
Program „Narodowy Program Rozwoju Czytelnictwa” – Priorytet 3	- Szkoła Podstawowa w Zespole Szkół w Babicy - Szkoła Podstawowa w Czudcu - Szkoła Podstawowa w Nowej Wsi - Szkoła Podstawowa w Zespole Szkół w Wyżnem - Szkoła Podstawowa Nr 1 w Zespole Szkół w Pstrągowej - Szkoła Podstawowa Nr 2 w Pstrągowej - Szkoła Podstawowa w Zaborowie	41 200,00 zł
Zajęcia „Planetobus” i „Naukobus”	- Szkoła Podstawowa w Czudcu - Szkoła Podstawowa w Nowej Wsi - Szkoła Podstawowa w Zaborowie - Szkoła Podstawowa Nr 2 w Pstrągowej - Zespół Szkół w Babicy - Zespół Szkół w Wyżnem - Zespół Szkół w Pstrągowej	W ramach współpracy z Centrum Nauki Kopernik
Akcje związane ze stuleciem odzyskania przez Polskę niepodległości	- Szkoła Podstawowa w Czudcu - Szkoła Podstawowa w Nowej Wsi - Szkoła Podstawowa w Zaborowie - Szkoła Podstawowa Nr 2 w Pstrągowej - Zespół Szkół w Babicy - Zespół Szkół w Wyżnem - Zespół Szkół w Pstrągowej	W ramach współpracy z jednostkami samorządowymi

Gmina Czudec realizuje projekt „Nowa jakość kształcenia w Gminie Czudec” w okresie od 2018-07-01 do 2020-06-30. Wartość projektu wynosi 1 208 654,12 złotych. W projekcie biorą udział następujące szkoły: Szkoła Podstawowa w Babicy, Szkoła Podstawowa w Czudcu, Szkoła Podstawowa w Nowej Wsi, Szkoła Podstawowa w Wyżnem, Szkoła Podstawowa Nr 1 w Pstrągowej, Szkoła Podstawowa Nr 2 w Pstrągowej. W ramach projektu zostanie zakupiony sprzęt ICT oraz pomoce dydaktyczne. Odbywać się będą zajęcia dodatkowe – rozwijające dla uczniów oraz szkolenia dla nauczycieli. W 2018 roku zakupiono zestawy do programowania, wyprawki dla uczniów. Wykonane wydatki w 2018 roku z tego projektu wyniosły 85 293,92 złotych.

**h) Realizacja zadań związanych z żywieniem w jednostkach obsługiwanych - W placówkach oświatowych Gminy Czudec w 2018 r. funkcjonowały cztery stołówki:**

1. w Szkole Podstawowej w Czudcu (obiady przygotowywane także dla Szkoły Podstawowej w Nowej Wsi i Szkoły Podstawowej w Zaborowie),
2. w Zespole Szkół w Babicy,
3. w Zespole Szkół w Pstrągowej (obiady przygotowywane także dla Szkoły Podstawowej Nr 2 w Pstrągowej),

4. w Zespole Szkół w Wyźnem. Posiłki były również przygotowywane w Publicznym Przedszkolu w Czudcu.

Ogólnie z posiłków w 2018 roku korzystało 946 dzieci, w tym 171 dzieci, których żywienie dofinansowywał GOPS.

**Stan zatrudnienia pracowników ZEAS w 2018 roku wynosił: 12 osób.** Są to pracownicy administracyjno – biurowi - 8 osób, oraz pracownicy obsługi - 4 osoby. Średnie – miesięczne wynagrodzenie pracowników brutto w 2018 roku w grupie pracowników administracyjno - biurowych wynosiło 3 562,08 zł, a pracowników obsługi 2 470,03 zł. Jest to wynagrodzenie w przeliczeniu na pełny etat. Koszty całkowite działalności ZEAS w 2018 r. wynosiły 623 771,82 zł.

## 2.4. PLACÓWKI OŚWIATOWE

W 2018 r. w Gminie Czudec funkcjonowały następujące placówki oświatowe:

1. Zespół Szkół im. Jana Pawła II w Babicy, w tym: Publiczne Przedszkole i Szkoła Podstawowa.
2. Zespół Szkół w Wyźnem, w tym: Przedszkole Publiczne im. Marszałka Józefa Piłsudskiego z oddziałami integracyjnymi i Szkoła Podstawowa im. Marszałka Józefa Piłsudskiego z oddziałami integracyjnymi.
3. Zespół Szkół w Pstrągowej, w tym: Publiczne Przedszkole i Szkoła Podstawowa Nr 1 im. płk. K. Iranka Osmeckiego z oddziałami gimnazjalnymi.
4. Szkoła Podstawowa Nr 2 w Pstrągowej;
5. Szkoła Podstawowa im. ks. Jana Twardowskiego w Nowej Wsi;
6. Szkoła Podstawowa im. Stanisława Konarskiego w Zaborowie;
7. Szkoła Podstawowa im. kard. Stefana Wyszyńskiego w Czudcu z oddziałami gimnazjalnymi i oddziałem integracyjnym;
8. Publiczne Przedszkole w Czudcu;
9. Publiczny Żłobek w Czudcu – funkcjonuje od września 2018 r.

*Liczba uczniów w poszczególnych placówkach przedstawia się następująco:*

L.p.	Placówka	Przedszkole		Szkoła podstawowa		Gimnazjum	
		stan na 01.01.2018 r.	stan na 31.12.2018 r.	stan na 01.01.2018 r.	stan na 31.12.2018 r.	stan na 01.01.2018 r.	stan na 31.12.2018 r.
1	Szkoła Podstawowa w Czudcu	-	-	391	445	174	80
2	Zespół Szkół w Babicy	65	62	76	99	-	-
3	Zespół Szkół w Wyźnem	65	65	58	66	-	-
4	Szkoła Podstawowa w Nowej Wsi	45	44	91	100	-	-
5	Szkoła Podstawowa w Zaborowie	39	40	75	89	-	-
6	Zespół Szkół w Pstrągowej	41	43	82	93	40	23
7	Szkoła Podstawowa Nr 2 w Pstrągowej	13	14	43	50	-	-
8	Publiczne Przedszkole w Czudcu	187	187	-	-	-	-
<b>RAZEM</b>		<b>455</b>	<b>455</b>	<b>816</b>	<b>942</b>	<b>214</b>	<b>103</b>



W styczniu 2018 r. liczba uczniów wynosiła:

- 816 w szkołach podstawowych
  - 214 w oddziałach gimnazjalnych
  - Liczba dzieci w przedszkolach i oddziałach przedszkolnych wynosiła 455.
- } razem 1030 uczniów.

W grudniu 2018 r. liczba uczniów wynosiła:

- 942 w szkołach podstawowych
  - 103 w oddziałach gimnazjalnych
  - Liczba dzieci w przedszkolach i oddziałach przedszkolnych wynosiła 455.
- } razem 1045 uczniów.

Tabela przedstawia liczbę uczniów (l.u.) i liczbę oddziałów (l.o.) w Szkołach Podstawowych – stan wg SIO na 30.09.2018 r.

KLASY	SP CZUDEC		SP BABICA		SP NOWA WIEŚ		SP NR 1 PSTRĄGOWA		SP NR 2 PSTRĄGOWA		SP ZABORÓW		SP WYŻNE		RAZEM	
	l.u.	l.o.	l.u.	l.o.	l.u.	l.o.	l.u.	l.o.	l.u.	l.o.	l.u.	l.o.	l.u.	l.o.	l.u.	l.o.
I	54	3	20	1	10	1	11	1	7	1	9	1	12	1	123	9
II	59	3	16	1	11	1	11	1	6	1	13	1	8	1	124	9
III	46	2	7	1	3	1	9	1	0	0	0	0	6	1	71	6
IV	62	3	9	1	9	1	16	1	7	1	15	1	10	1	128	9
V	75	3	16	1	27	2	15	1	9	1	22	1	11	1	175	10
VI	42	2	8	1	12	1	8	1	7	1	8	1	5	1	90	8
VII	65	3	10	1	14	1	5	1	7	1	11	1	4	1	116	9
VIII	42	2	13	1	14	1	18	1	7	1	11	1	9	1	114	8
<b>RAZEM</b>	<b>445</b>	<b>21</b>	<b>99</b>	<b>8</b>	<b>100</b>	<b>9</b>	<b>93</b>	<b>8</b>	<b>50</b>	<b>7</b>	<b>89</b>	<b>7</b>	<b>65</b>	<b>8</b>	<b>941</b>	<b>68</b>

Tabela przedstawia liczbę uczniów (l.u.) i liczbę oddziałów (l.o.) w Oddziałach gimnazjalnych – stan wg SIO na 30.09.2018 r.

KLASY	Oddziały Gimnazjalne w Szkole Podstawowej w Czudcu		Oddziały Gimnazjalne w Szkole Podstawowej Nr 1 w Pstrągowej		RAZEM	
	l.u.	l.o.	l.u.	l.o.	l.u.	l.o.
I	0	0	0	0	0	0
II	0	0	0	0	0	0
III	80	4	23	1	103	5
<b>RAZEM</b>	<b>80</b>	<b>4</b>	<b>23</b>	<b>1</b>	<b>103</b>	<b>5</b>

Według stanu na 30.09.2018r. największa liczba uczniów w oddziale wyniosła 27 - klasa V Szkoły Podstawowej w Czudcu, a najmniejsza liczba uczniów w oddziale to 3 - klasa III Szkoły Podstawowej w Nowej Wsi. W dwóch szkołach, tj. w Szkole Podstawowej Nr 2 w Pstrągowej i w Szkole Podstawowej w Zaborowie, nie było oddziałów klasy III.

W 2018 r. w Gminie Czudec funkcjonowały przedszkola i oddziały przedszkolne:

1. Publiczne Przedszkole w Czudcu;
2. Publiczne Przedszkole w Zespole Szkół w Babicy;
3. Publiczne Przedszkole w Zespole Szkół w Pstrągowej;
4. Przedszkole Publiczne w Zespole Szkół w Wyźnem;
5. Oddział Przedszkolny w Szkole Podstawowej w Zaborowie;
6. Oddział Przedszkolny w Szkole Podstawowej w Nowej Wsi;
7. Oddział Przedszkolny w Szkole Podstawowej Nr 2 w Pstrągowej.

Tabela przedstawia liczbę uczniów (l.dz.) i liczbę oddziałów (l.o.) w Przedszkolach Publicznych – stan wg SIO na 30.09.2018 r.

ODDZIAŁY	PP BABICA		PP PSTRĄGOWA		PP WYŻNE		PP CZUDEC		RAZEM	
	I.dz.	I.o.	I.dz.	I.o.	I.dz.	I.o.	I.dz.	I.o.	I.dz.	I.o.
Poniżej 0	38	2	22	1	45	2	134	5	239	10
"0"	22	1	21	1	20	1	53	3	116	6
<b>RAZEM</b>	<b>60</b>	<b>3</b>	<b>43</b>	<b>2</b>	<b>65</b>	<b>3</b>	<b>187</b>	<b>8</b>	<b>355</b>	<b>16</b>

Tabela przedstawia liczbę uczniów (l.dz.) i liczbę oddziałów (l.o.) w oddziałach przedszkolnych – stan wg SIO na 30.09.2018 r.

ODDZIAŁY PRZEDSZKOLNE W SZKOŁACH PODSTAWOWYCH	SP ZABORÓW		SP NOWA WIEŚ		SP NR 2 PSTRĄGOWA		RAZEM	
	I.dz.	I.o.	I.dz.	I.o.	I.dz.	I.o.	I.dz.	I.o.
Poniżej 0	14	1	21	1	0	0	35	2
"0"	24	1	23	1	13	1	60	3
<b>RAZEM</b>	<b>38</b>	<b>2</b>	<b>44</b>	<b>2</b>	<b>13</b>	<b>1</b>	<b>95</b>	<b>5</b>

Wszystkie dzieci zgłoszone przez rodziców, zostały przyjęte do przedszkoli i oddziałów przedszkolnych.

Zatrudnienie w 2018 roku w placówkach oświatowych pracowników pedagogicznych według stopnia awansu zawodowego przedstawia się następująco:

1. nauczyciele stażyści – 15 osób
2. nauczyciele kontraktowi – 34 osób
3. nauczyciele mianowani – 22 osoby
4. nauczyciele dyplomowani – 168 osób.

Stan zatrudnienia nauczycieli według stopnia awansu zawodowego w poszczególnych placówkach przedstawia poniższa tabela:

Placówka	stażysta	kontraktowy	mianowany	dyplomowany	RAZEM
Publiczne Przedszkole w Czudcu	2	5	1	16	24
Szkoła Podstawowa w Czudcu	2	7	6	42	57
Szkoła Podstawowa w Nowej Wsi	2	4	2	19	27
Szkoła Podstawowa Nr 2 w Pstrągowej	-	3	3	14	20
Szkoła Podstawowa w Zaborowie	1	2	2	20	25
Zespół Szkół w Babicy	3	5	5	17	30
Zespół Szkół w Pstrągowej	3	2	3	21	29
Zespół Szkół w Wyźnem	2	6	-	19	27
<b>RAZEM</b>	<b>15</b>	<b>34</b>	<b>22</b>	<b>168</b>	<b>239</b>

Najliczniejszą grupę nauczycieli w placówkach oświatowych Gminy Czudec według stopnia awansu zawodowego stanowią pedagodzy dyplomowani, tj. 70,29%. Wysokie kwalifikacje kadry nauczycielskiej winny przekładać się na poziom nauczania dzieci i młodzieży w szkołach funkcjonujących w Gminie.

W placówkach oświatowych zatrudnieni są również **pracownicy obsługi**. W roku 2018 pracowało w ośmiu jednostkach 83 osoby. Średnie miesięczne wynagrodzenie pracowników pedagogicznych brutto w 2018 roku według stopnia awansu zawodowego w przeliczeniu na pełny etat przedstawia się następująco:

1. Nauczyciele stażyści – 2 807,18 zł
2. Nauczyciele kontraktowi – 3 230,81 zł
3. Nauczyciele mianowani – 4 050,11 zł
4. Nauczyciele dyplomowani – 5 123,92 zł.

Średnie miesięczne wynagrodzenie pracowników obsługi brutto w 2018 roku w przeliczeniu na pełny etat wyniosło 2 495,18 zł.



Wyniki egzaminów gimnazjalnych w 2018 roku

	J. polski		Historia i wiedza o społeczeństwie		Matematyka		Przedmioty przyrodnicze		J. angielski poziom podstawowy		J. angielski poziom rozszerzony		J. niemiecki poziom podstawowy		J. niemiecki poziom rozszerzony	
	procent uczniów z zaświadczeniem o dysleksji	liczba piszących	%	Stanin	%	Stanin	%	Stanin	liczba piszących	%	liczba piszących	%	liczba piszących	%	liczba piszących	%
<b>Oddział Gimnazjalny w Szkole Podstawowej Nr 1 w Pstrągowej</b>	18	17	65	5	53	4	44	4	53	5	17	61	4	17	39	-
<b>Oddział Gimnazjalny w Szkole Podstawowej w Czudcu</b>	10	89	70	6	63	7	51	5	56	6	86	61	4	86	42	-
<b>GMINA</b>	-	106	70	-	61	-	50	-	56	-	103	61	-	103	41	-
<b>POWIAT</b>	-	562	70	-	58	-	51	-	56	-	483	64	-	482	45	-
<b>WOJEWÓDZTWO</b>	-	19821	70	-	60	-	53	-	57	-	18112	67	-	17945	50	-

Uczniowie oddziałów gimnazjalnych w Szkole Podstawowej w Czudcu najlepiej napisali egzamin z języka polskiego (70%), najłabiej wypadły egzamin z języka niemieckiego (32% - poziom podstawowy oraz 24% - poziom rozszerzony) oraz z języka angielskiego na poziomie rozszerzonym (42%), natomiast uczniowie oddziałów gimnazjalnych w Szkole Podstawowej Nr 1 w Pstrągowej najlepiej napisali egzamin z języka polskiego (65,4%), najłabiej wypadły egzamin z języka angielskiego na poziomie rozszerzonym (39,3%) oraz matematyki (43,8%). W 2018 r. było 107 absolwentów, uczniów z oddziałów gimnazjalnych w Szkole Podstawowej Nr 1 w Zespole Szkół w Pstrągowej i Szkole Podstawowej w Czudcu.

<b>Koszty całkowite oświaty w roku 2018 wyniosły</b>	<b>16 450 383,63 zł,</b>
<b>w tym koszty zatrudnienia –</b>	<b>14 539 751,03 zł.</b>
<b>Średni koszt w przeliczeniu na 1 ucznia w Gminie –</b>	<b>11 010,97 zł.</b>

*Koszt w poszczególnych placówkach oświatowych przedstawia poniższa tabela:*

<b>Placówka</b>	<b>Koszt w przeliczeniu na 1 ucznia</b>
Szkoła Podstawowa w Czudcu	10 092,62 zł
Zespół Szkół w Babicy	10 843,32 zł
Zespół Szkół w Wyżnem	14 600,03 zł
Szkoła Podstawowa w Nowej Wsi	10 369,91 zł
Szkoła Podstawowa w Zaborowie	10 371,77 zł
Zespół Szkół w Pstrągowej	13 934,99 zł
Szkoła Podstawowa Nr 2 w Pstrągowej	13 765,26 zł
Publiczne Przedszkole w Czudcu	9 582,81 zł

### **2.4.1. Szkoła Podstawowa w Czudcu**

Szkoła posiada dwa budynki szkolne połączone przewiązką. Budynek przy ul. Rzeszowskiej 33 posiada: parking, boiska sportowe, plac zabaw, małą salę gimnastyczną, 10 sal dydaktycznych (w tym jedna pracownia komputerowa), gabinet logopedy, bibliotekę, gabinet higienistki, pokój nauczycielski, gabinet zastępcy dyrektora, szatnie uczniowskie, pomieszczenie socjalne, kotłownię.

Budynek przy ul. Rzeszowskiej 33a: hala sportowa, 2 siłownie, 2 sale do tenisa stołowego, 20 sal dydaktycznych (w tym jedna pracownia komputerowa), 2 gabinety pedagoga, gabinet psychologa, biblioteka, gabinet higienistki, pokój nauczycielski, gabinet dyrektora, sekretariat, szatnie uczniowskie, pomieszczenia socjalne, kuchnia z pomieszczeniami gospodarczymi, jadalnia, kotłownia. Szkoła wyposażona jest w niezbędne meble, urządzenia i pomoce dydaktyczne oraz zbiory biblioteczne.

W roku 2018 wykonano następujące **prace modernizacyjne i remontowe:**

#### Budynek przy ul. Rzeszowskiej 33:

1. Położono płytki antypoślizgowe na korytarzu na parterze oraz w pomieszczeniu socjalnym;
2. Odmalowano ściany w salach lekcyjnych, na korytarzach szkolnych oraz w toaletach;
3. Powstały 4 nowe toalety;
4. Przebudowano 2 przebieralnie uczniowskie oraz pomieszczenie na sprzęt sportowy;
5. Wybudowano przewiązkę łączącą budynki – koszt 372 337,73 zł;
6. Zmodernizowano ogrodzenie na boisku sportowym – koszt 3 900,00 zł.

#### Budynek przy ul. Rzeszowskiej 33a:

1. Odmalowano lamperie na korytarzach szkoły;
2. Odmalowano stołówkę uczniowską;
3. Położono panele w gabinecie dyrektora oraz w sekretariacie szkoły;
4. Odmalowano przebieralnie uczniowskie znajdujące się przy hali sportowej;
5. Odmalowano linie do gry na parkiecie hali sportowej;
6. Założono system detekcji gazu – koszt 4 037,32 zł;
7. Zmodernizowano oświetlenie – koszt 7 174,40 zł;
8. W miarę potrzeb odmalowane zostały wybrane pomieszczenia;
9. Zadbano o teren zielony wokół szkoły (powstały nowe klomby, wycięto zniszczone drzewa i krzewy, zasiano trawniki, odmalowano ławki i gazony).

Szkoła w roku 2018 realizowała następujące **projekty i programy**:

1. Projekt „Nowa jakość kształcenia w Gminie Czudec”;
2. Projekt „Zielona szkoła” w Kołobrzegu;
3. Projekt „Odkrywamy tajemnice laboratorium kryminalistycznego”;
4. Projekt „Polska Moja Ojczyzna”;
5. Projekt „Klub Gier Planszowych”;
6. Ogólnopolska akcja „Noc Bibliotek” i „Noc sów”;
7. Akcja w ramach współpracy z IPN „100 lat odzyskania niepodległości przez Polskę”;
8. „Planetobus” i „Naukobus”;
9. Program „Narodowy Program Rozwoju Czytelnictwa”;
10. Program „Trzymaj formę”;
11. Program „Bieg po zdrowie”;
12. Program „Niesamowity świat higieny jamy ustnej”;
13. Program „Śniadanie daje moc”;
14. Program „Szkoła Promująca Zdrowie”;
15. „Program dla szkół” („Owoce i warzywa w szkole”, „Mleko w szkole”);
16. Program „Skrzydła”;
17. Program „Ratujemy i uczymy ratować”;
18. Program edukacyjny „Bakcyl” – zajęcia z bankowości.

#### 2.4.2. Zespół Szkół w Babicy

Szkoła posiada budynek szkolny wraz z salą gimnastyczną, plac zabaw, boisko sportowe, parking. W szkole jest 8 sal lekcyjnych (w tym: sala komputerowa i biblioteka z czytelnia), 3 sale przedszkolne, sala gimnastyczna, kuchnia, stołówka, gabinet, w którym pracuje higienistka, logopeda, psycholog i pedagog, szatnie, łazienki, kotłownia, magazyn. Wyposażenie stanowią meble, pomoce dydaktyczne, urządzenia, zbiory biblioteczne.

Szkoła w roku 2018 realizowała następujące **projekty i programy**:

1. Projekt „Nowa jakość kształcenia w Gminie Czudec”;
2. Projekt „Podstawówka na 6+ jutro zaczyna się dziś” w ramach programu Erasmus+;
3. Program „Narodowy Program Rozwoju Czytelnictwa”.

#### 2.4.3. Zespół Szkół w Wyżnem

Szkoła posiada budynek szkolny, salę gimnastyczną z przewiązką, plac zabaw. W obiekcie znajduje się 8 sal dydaktycznych, pracownia komputerowa, biblioteka z pracownią multimedialną, gabinet logopedyczny, gabinet rewalidacji, gabinet higienistki, świetlica, sklepik szkolny, stołówka, kuchnia wraz z zapleczem kuchennym, sala ruchu, szatnie dla uczniów, kotłownia, piwnica, 2 pomieszczenia Biblioteki Publicznej, poddasze przeznaczone na lokale zastępcze dla mieszkańców gminy. Wyposażenie stanowią meble, pomoce dydaktyczne, urządzenia i zbiory biblioteczne.

W roku 2018 wykonano następujące **prace modernizacyjne i remontowe**:

1. Odmalowano zaplecze kuchenne;
2. Wycięto metalowe przegrody w szatniach szkolnych, gdzie powstała nowa sala ruchu dla dzieci przedszkolnych i szkolnych m.in. odmalowano to pomieszczenie, wstawiono drzwi, ułożono nową posadzkę dywanową – koszt 18 100,00 zł;
3. Utworzono magazynek na pomoce z chemii i fizyki - wybudowano ścianę dzielącą te pomieszczenia, wstawiono nowe drzwi, dokonano przeróbek elektrycznych, wymalowano te dwie sale;
4. Wykonano remont w sali świetlicowej – wybudowano ścianę dzielącą to pomieszczenie na dwie sale - salę matematyczną i świetlicę, dokonano przeróbek elektrycznych, wymalowano sale – koszt 5 950 zł;
5. Dokonano częściowego zabezpieczenia przecieków na dachu szkoły.

Szkoła w roku 2018 realizowała następujące projekty i programy:

1. Projekt „Nowa jakość kształcenia w Gminie Czudec”;
2. „Program dla szkół” („Owoce i warzywa w szkole”, „Mleko w szkole”);
3. Program „Trzymaj formę”;
4. Program edukacyjny „Nie pal przy mnie, proszę”;
5. Program „Katyń... ocalić od zapomnienia”;
6. Program „Niepełnosprawni bliżej nas”;
7. Program edukacyjny „Kubusiowi Przyjaciele Natury”;
8. Program „Narodowy Program Rozwoju Czytelnictwa”;
9. „Wyżne dla Niepodległej – łączymy pokolenia” z okazji 100 rocznicy odzyskania niepodległości.

#### 2.4.4. Szkoła Podstawowa w Nowej Wsi

Szkoła posiada budynek szkolny, plac zabaw, boisko sportowe wielofunkcyjne. W szkole znajduje się 8 klasopracowni, 2 sale dla oddziałów przedszkolnych, sala gimnastyczna, pracownia komputerowa, gabinet: profilaktyki zdrowotnej, psychologa, pedagoga i logopedy, stołówka z kuchnią, biblioteka, sekretariat, 2 gabinety nauczycielskie, pokój nauczycielski, siłownia, 2 łazienki, 2 przebieralnie, 4 szatnie szkolne, toalety dla uczniów i pracowników, składnica akt, 2 pomieszczenia dla konserwatora, kotłownia, pomieszczenia magazynowe. Wyposażenie stanowią meble, pomoce dydaktyczne, urządzenia, zbiory biblioteczne.

W roku 2018 wykonano następujące prace modernizacyjne i remontowe:

1. Pomalowano salę gimnastyczną;
2. Pomalowano salę oddziału przedszkolnego;
3. Naprawiono oczyszczalnię ścieków (wymiana pompy), zabezpieczenie studzienek;
4. Pomalowano ławeczki przed budynkiem szkolnym i zakonserwowano stary plac zabaw (elementy drewniane i metalowe).

Szkoła w roku 2018 realizowała następujące projekty i programy:

1. Projekt „Nowa jakość kształcenia w Gminie Czudec”;
2. Projekt „Szybki Internet”;
3. Projekt „Kreatywne maluchy”;
4. Projekt „Cyfrowo bezpieczni”;
5. Program „Narodowy Program Rozwoju Czytelnictwa”.

#### 2.4.5. Szkoła Podstawowa w Zaborowie

Posiada budynek szkolny z przybudówką modułową, plac zabaw. Szkoła dysponuje 10-cioma salami lekcyjnymi (w tym pracownia komputerowa i pracownia językowa) oraz salą gimnastyczną. W szkole jest gabinet profilaktyki zdrowotnej (wykorzystywany jako gabinet logopedy, psychologa i pedagoga szkolnego), pokój nauczycielski, gabinet dyrektora, szatnie, pomieszczenie do wydawania posiłków. Wyposażenie placówki to pomoce dydaktyczne, urządzenia, meble, zbiory biblioteczne.

W roku 2018 wykonano następujące prace modernizacyjne i remontowe:

1. Utworzono dwie sale lekcyjne – metodą modułową – koszt 160 603,96 zł;
2. Wybito przejścia do dobudowanych dwóch sal lekcyjnych;
3. Podłączono dobudowane sale do sieci szkolnej – prąd, woda, centralne ogrzewanie;
4. Wybito przejście do szatni;
5. W zaadaptowanym na szatnię pomieszczeniu położono płytki, odmalowano ściany i zamontowano wieszaki;
6. Odmalowano korytarz wejściowy do szkoły;
7. Wstawiono drugie, nowe drzwi wejściowe do szkoły;

8. W zaadaptowanym na świetlicę szkolną pomieszczeniu pomalowano lamperie i zakupiono meble.

Szkoła w roku 2018 realizowała następujące **projekty i programy**:

1. Program „Narodowy Program Rozwoju Czytelnictwa”;
2. Projekt „Wspólnie do sukcesu”.

#### 2.4.6. Zespół Szkół W Pstrągowej

Szkoła posiada budynek szkolny, salę gimnastyczną, budynek gospodarczy, boisko szkolne. W szkole znajduje się 8 sal lekcyjnych, sala lekcyjna wykorzystywana na świetlicę, sala lekcyjna z biblioteką, pracownia komputerowa, sala gimnastyczna, gabinet profilaktyki zdrowotnej (wykorzystywany jako gabinet logopedy), gabinet psychologiczno-pedagogiczny, kuchnia z zapleczem, stołówka, szatnie, łazienki, kotłownia. Wyposażenie stanowią pomoce dydaktyczne, urządzenia, meble i zbiory biblioteczne.

W roku 2018 wykonano następujące **prace modernizacyjne i remontowe**:

1. Wymieniono piece CO w kotłowniach, wypłukane zostały także wszystkie kaloryfery, zamontowano regulatory temperatury;
2. Zamontowano 2 drzwi ognioodpornych do kotłowni;
3. Naprawiono ubytki w ścianach i pomalowano cały dolny korytarz z sufitem włącznie;
4. Pomalowano w całości 3 sale, a częściowo odświeżono 2 sale;
5. Zamontowano umywalkę z bieżącą wodą w pracowni chemicznej;
6. Zamontowano nową umywalkę w łazienkach dla dzieci na niższej wysokości.

Szkoła w roku 2018 realizowała następujące **projekty i programy**:

1. Projekt „Nowa jakość kształcenia w Gminie Czudec”;
2. Projekt „Money Matters” w ramach programu Erasmus+;
3. Projekt edukacyjny „Lekcja o Funduszach Europejskich”;
4. Program „Narodowy Program Rozwoju Czytelnictwa”;
5. „Program dla szkół” („Owoce i warzywa w szkole”, „Mleko w szkole”);
6. Program edukacyjny „Bakcy!”;
7. Ogólnopolski program edukacyjny „Zbieraj baterie”

#### 2.4.7. Szkoła Podstawowa nr 2 w Pstrągowej

Szkoła posiada budynek szkolny oraz plac zabaw. W szkole znajduje się 5 sal lekcyjnych, sala komputerowa, sala gimnastyczna, sala dla oddziału przedszkolnego, gabinet profilaktyki zdrowotnej (wykorzystywany jako gabinet logopedy i pedagoga szkolnego), mini sala do gier i zabaw, mini szatnia dla uczniów, pokój nauczycielski, gabinet dyrektora, pomieszczenie socjalne dla pracowników niepedagogicznych, kotłownia, sanitariaty. Wyposażenie placówki stanowią meble, urządzenia, pomoce dydaktyczne i zbiory biblioteczne.

W roku 2018 wykonano następujące **prace modernizacyjne i remontowe**:

1. Wymieniono piec CO w kotłowni – koszt 10 000,00 zł;
2. Doprowadzono wodę do gabinetu higienistki szkolnej oraz sali chemicznej.

Szkoła w roku 2018 realizowała następujące **projekty i programy**:

1. Projekt „Nowa jakość kształcenia w Gminie Czudec”;
2. Projekt „Szybki Internet”;
3. Program „Narodowy Program Rozwoju Czytelnictwa”.



## 2.4.8. Publiczne Przedszkole w Czudcu

Przedszkole posiada dwa budynki, plac zabaw. W budynkach jest 8 sal dydaktycznych, pokój nauczycielski wraz z biblioteką, gabinet logopedy, dyrektora, wicedyrektora oraz intendenci, sala ruchu z łazienką i magazynkami, pomieszczenie do ćwiczeń dla dzieci wymagających pomocy psychologiczno-pedagogicznej, dwie szatnie dla dzieci, szatnia dla nauczycieli i pracowników niepedagogicznych, szatnie dla pracowników kuchni, magazyny kuchenne, kuchnia. Obiekt wyposażony jest w pomoce dydaktyczne, urządzenia, meble.

W roku 2018 wykonano drobne naprawy i podmalowania.

Szkoła w roku 2018 realizowała następujące projekty i programy:

1. Projekt „Zwiększenie udziału energii ze źródeł odnawialnych na terenie ROF”;
2. Projekt „Przedszkolaki dla niepodległej”;
3. Program „Akademia Aquafresh”;
4. Program „Mamo, tato wolę wodę”;
5. Program edukacyjny „Kubusiowi Przyjaciele Natury”;
6. Program „Szkoła Promująca Zdrowie”;
7. Program „Czyste powietrze wokół nas”.

## 2.5. PUBLICZNY ŻŁOBEK W CZUDCU

Publiczny Żłobek w Czudcu został powołany uchwałą nr XXXIV/333/2018 Rady Gminy Czudec z dnia 23 marca 2018 r. Załącznikiem do uchwały jest Statut Publicznego Żłobka w Czudcu, który stanowi podstawę działania placówki. Pracę żłobka reguluje również Ustawa z dnia 4 lutego 2011 r. o opiece nad dziećmi w wieku do lat 3.

**Koszt miesięcznej opłaty za pobyt i opłaty za wyżywienie** określa Uchwała nr XXXIV/334/2018 z dnia 23 marca 2018 r. Zgodnie z uchwałą miesięczna opłata za pobyt dziecka w wymiarze 10 godz. wynosiła 500 zł, a za każdą rozpoczętą dodatkową godzinę opieki sprawowanej nad dzieckiem powyżej 10 godz. w danym dniu opłata wynosi 20 zł. Maksymalna opłata za wyżywienie wynosiła 7 zł. W dziennej stawce żywieniowej mieści się: śniadanie, drugie śniadanie, dwudaniowy obiad, podwieczorek, soki, napoje, woda. Uchwałą nr XXXVII/362/2018 Rady Gminy Czudec z dnia 31 sierpnia 2018 r. w sprawie ustalenia opłat wprowadzono zapis o uldze na drugie i kolejne dziecko tych samych rodziców uczęszczających równocześnie do żłobka w wysokości 30% opłaty stałej. Koszt opłaty stałej został zmieniony Uchwałą nr II/18/2018 Rady Gminy Czudec z dnia 14 grudnia 2018 r. w sprawie zmiany uchwały Rady Gminy Czudec nr XXXIV/333/2018 z dnia 23 marca 2018 r. w sprawie utworzenia Publicznego Żłobka w Czudcu. Od stycznia 2019 opłata stała uległa zmianie i wynosi 360 zł miesięcznie.

Publiczny Żłobek w Czudcu znajduje się na parterze budynku Szkoły Podstawowej przy ulicy Rzeszowskiej 33. Powierzchnia, którą zajmuje wynosi 316,59 m<sup>2</sup> oraz piwnice o powierzchni 140 m<sup>2</sup>. Placówka dysponuje 4 salami zabaw, które są w pełni wyposażone i dostosowane do wymagań określonych w przepisach prawnych. W żłobku znajduje się również kuchnia przystosowana do wydawania posiłków, zmywalnia, jadalnia dla dzieci, osobna łazienka dla dzieci i personelu, szatnia dla dzieci, wózkowania, pokój socjalny, gabinet dyrektora, oraz pomieszczenie gospodarcze.

**Całkowity koszt funkcjonowania** jednostki w 2018 r. wyniósł – 122 327,61 zł, w tym koszt zatrudnienia 95 852,41 zł. W żłobku zatrudnionych zostało siedem osób (sześć osób w pełnym wymiarze i jedna osoba na ¼ etatu):

1. dyrektor/opiekun dziecięcy,
2. 2 opiekunki dziecięce w pełnym wymiarze,
3. opiekun dziecięcy/dietetyk,
4. sprzątaczką,
5. kucharz,
6. konserwator ¼ etatu.

Średnie miesięczne wynagrodzenie brutto pracowników merytorycznych w 2018 roku wyniosło 2 952,67 zł. a pracowników obsługi 2545,60 zł. Jest to wynagrodzenie w przeliczeniu na pełny etat. Dodatkowo w żłobku cztery osoby, w okresie od 3.09.2018 r. do 2.05.2019 r. odbywają staż, trzy osoby na stanowisku pomoc opiekuna dziecięcego i jedna osoba jako dietetyk. Całkowity koszt stażystów refunduje fundacja MultiRegion z Dębicy. Wszyscy pracownicy i stażyści posiadają aktualne badania lekarskie, przeszli szkolenia bhp oraz szkolenie z pierwszej pomocy.

Liczebność dzieci w każdym miesiącu zmieniała się, we wrześniu było 14 dzieci, w październiku 17, w listopadzie 15 i w grudniu 14 – średnia: 15 dzieci miesięcznie. Czworo dzieci zrezygnowało ze względu na wysoką nieobecność spowodowaną chorobami. Pośród dzieci żłobkowych zdecydowana większość, to dzieci z terenu Gminy Czudec. Zgodnie z zapisem Statutu Publicznego Żłobka w Czudcu dzieci zamieszkałe poza obszarem gminy mogą korzystać z opieki żłobka w sytuacji, w której występują wolne miejsca nie wykorzystane przez dzieci z Gminy Czudec i z takiego zapisu skorzystało 2 dzieci zamieszkujących poza granicami naszej gminy.

Całkowity koszt funkcjonowania żłobka w przeliczeniu na 1 dziecko w 2018 r. wyniósł 8 155,17 zł (za okres od 01.09 – 31.12.2018 r.). Łączna kwota opłat, którą wpłacili rodzice dzieci – za okres od 1.09.2018 – 31.12.2018 r. wyniosła:

- opłata stała 29 100 zł,
- opłata za wyżywienie 6 573 zł.

W tym czasie wydano 791 posiłków, które są przygotowywane przez kucharza żłobkowego w kuchni na terenie Szkoły Podstawowej. Wg raportu przyjęć do magazynu programu KCALKulator (program żywieniowy) przyjęto produkty na kwotę 5 721,32 zł, a wg raportu – rozchodu wewnętrznego przygotowano dania, na które wydano produkty na kwotę 5 290,51 zł. Dzienna stawka żywieniowa w poszczególnych miesiącach nie przekroczyła ustalonej stawki.

Dodatkowo dzieci otrzymywały wsparcie finansowe z Programu Maluch+2018. Kwota dofinansowania w 2018 r. wyniosła 11 200 zł.

Pracownicy żłobka wykazują się dużą odpowiedzialnością za swoją pracę. Są punktualni, rzetelnie wykonują wszystkie polecane im zadania i swoje obowiązki wynikające z zakresu czynności oraz zadań przydzielonych. Panie opiekunki w atrakcyjny sposób organizują dzieciom czas, poprzez ciekawe zajęcia z wykorzystaniem różnorodnych technik i metod pracy z dziećmi do lat 3. Zabawy pozwalają maluszkom poznać otaczający świat. W swojej pracy wszyscy kierują się dobrem dzieci. Właściwie dbają o higienę dzieci. Przestrzegają ramowego planu dnia. Przygotowują dzieci do posiłków, karmią i dbają o prawidłowy sen. Organizują zabawy i imprezy okolicznościowe związane z rokiem kalendarzowym, ciekawe spotkania (min.: urodziny dzieci, zabawa andrzejkowa, wigilia żłobkowa, pasowanie na żłobkownicza, spotkanie z książką i inne) oraz spacer i wyjścia poza teren żłobka. W razie sprzyjających warunków dzieci korzystają z przystosowanego placu zabaw oraz sąsiadującego ze szkołą boiska, a także spacerów po najbliższej okolicy.



## 2.6. ZAKŁAD WODNO – KANALIZACYJNY W CZUDCU

Zakład Wodno – Kanalizacyjny w Czudcu działa na podstawie uchwały Rady Gminy Nr XLIII/351/2010 z dnia 30 września 2010 r. w sprawie utworzenia samorządowego zakładu budżetowego pod nazwą „Zakład Wodno – Kanalizacyjny w Czudcu”. Jest jednostką organizacyjną gminy nieposiadającą osobowości prawnej. Szczegółowy zakres działalności, a także organizację oraz zasady funkcjonowania Zakładu określa statut, stanowiący załącznik do w/w uchwały. Podstawowym przedmiotem działalności jednostki jest zaspokajanie potrzeb mieszkańców w zakresie zaopatrzenia w wodę, odprowadzania i oczyszczania ścieków komunalnych. Zakres ten obejmuje w szczególności zadania:

1. zaopatrzenia w wodę gospodarstw domowych i innych niż gospodarstwa domowe odbiorców usług tj. wydobycia, uzdatniania i przesyłania wody do sieci oraz sprzedaż wody;
2. odprowadzania ścieków i oczyszczania ich w oczyszczalni ścieków;
3. prowadzenia kontroli jakości oczyszczonych ścieków;
4. eksploatacji, konserwacji i prowadzenia remontów istniejących ujęć wody, sieci wodociągowych, sieci kanalizacji sanitarnej i oczyszczalni ścieków;
5. dokonywania rozliczeń za pobraną wodę i odprowadzone ścieki.

Zakładem zarządza i reprezentuje go na zewnątrz Kierownik. Kierownik Zakładu działa jednoosobowo na podstawie pełnomocnictwa udzielonego przez Wójta Gminy Czudec. Kierownika zatrudnia i zwalnia Wójt Gminy Czudec, kierownik natomiast wykonuje zadania z zakresu prawa pracy w stosunku do pracowników ZW-K. Wszyscy pracownicy podlegają bezpośrednio Kierownikowi. W 2018 r. w ZW-K zatrudnionych było 11 osób (10 osób w pełnym wymiarze czasu pracy i 1 osoba na ¼ etatu - kasjerka). W trakcie 2018 roku 1 osoba zakończyła umowę na zastępstwo i 1 osoba powróciła z urlopu rodzicielskiego. W październiku 2018 r. Zakład zatrudnił 1 osobę - po odbytym uprzednio stażu (umowa na okres na 3 m-cy). Pracownicy Zakładu zatrudnieni byli na następujących stanowiskach: główny księgowy, podinspektor ds. fakturowania, inspektor ds. obsługi kasy, technolog, hydraulik, konserwatorzy, elektryk i robotnik gospodarczy w oczyszczalni ścieków.

Zamieszczona poniżej tabela przedstawia wysokość średniego miesięcznego wynagrodzenia brutto pracowników biurowych oraz fizycznych zatrudnionych w Zakładzie w przeliczeniu na pełne etaty. Wynagrodzenie uwzględnia dodatek z tytułu wysługi lat (od 5 do 20 % wynagrodzenia zasadniczego, w zależności od stażu pracy).

Lp.	Stanowisko	Średnia miesięczna płaca brutto
1	Pracownik biurowy	3 269,90 zł
2	Pracownik fizyczny	2 724,91 zł

Całkowite koszty działalności Zakładu w 2018 r. wyniosły 1 639 924,38 zł. Złożyły się na nie w szczególności wydatki na: zużycie energii (812 737,00 zł), usługi obce (151 905,31 zł), podatki i opłaty (11 671,50 zł), wynagrodzenia pracowników (425 658,67 zł), ubezpieczenia społeczne i inne świadczenia dla pracowników (102 641,20 zł), pozostałe koszty rodzajowe i operacyjne (16 223,78 zł) oraz zakupy inwestycyjne (119 086,92 zł).

Podział wydatków ze względu na rodzaj działalności przedstawia się następująco:

Wyszczególnienie	Woda	Kanalizacja	Koszty wspólne	Razem
Wydatki	511 920,75 zł	767 178,53 zł	360 825,10 zł	1 639 924,38 zł

Przychody Zakładu stanowiły wpływy z usług wod-kan (1 532 tys. zł) oraz dotacja z gminy w wysokości 120,3 tys. zł. Pozostałe przychody to 0,5 tys. zł.

Obiekty budowlane tj. Oczyszczalnia Ścieków w Przedmieściu Czudeckim, Stacja Uzdatniania Wody w Nowej Wsi (SUW) oraz sieci wodno - kanalizacyjne są własnością Gminy. Zakład użytkuje je na podstawie zawartych z gminą umów. Pozostałe mienie Zakładu stanowi osiem pojazdów, w tym ciężarowy MAN z zabudową typu WUKO. Poniżej zamieszczona tabela przedstawia wykaz pojazdów będących własnością ZWK.

Lp.	Marka	Typ, model
1	NISSAN	TERRANO II 2,7 TDI
2	IVECO	DAILY 35C11
3	POLONEZ	TRUCK
4	FIAT	DOBLO II
5	PRZYCZEPKA	WIOLA W3
6	FIAT	SEICENTO
7	PEUGEOT	PARTNER
8	MAN	TGL 8.180

W 2018 z gminnej sieci wodociągowej korzystało prawie 5 tys. osób w ramach 1865 szt. przyłączy natomiast do sieci zbiorowego odprowadzania ścieków przyłączonych było 1777 nieruchomości (ok. 4,7 tys. osób). Na dzień 31 grudnia 2018 r. ZW-K eksploatuje:

- 140 km sieci wodociągowej (w miejscowościach: Czudec, Przedmieście Czudeckie, Babica, Wyżne, Nowa Wieś, Pstrągowa),
- 103 km sieci kanalizacyjnej (w miejscowościach: Czudec, Przedmieście Czudeckie, Babica, Wyżne, Nowa Wieś, Zaborów),
- 32 przepompownie ścieków ( w tym 12 przydomowych),
- 12 pompowni wody (jedną sieciową i jedenaście strefowych),
- Gminną Oczyszczalnię Ścieków o przepustowości  $Q_{sr} = 720 \text{ m}^3/\text{dobę}$ ,
- 4 ujęcia wody wraz ze Stacją Uzdatniania Wody w Nowej Wsi (dobowa zdolność produkcyjna –  $1\,800 \text{ m}^3$ ).

**Stopień skanalizowania i zwodociągowania gminy w rozbiciu na poszczególne miejscowości przedstawia poniżej zamieszczona tabela.**

Lp.	Miejscowość	Budynki mieszkalne podłączone do sieci wodociągowej	Budynki mieszkalne podłączone do sieci kanalizacyjnej
1	Babica	56%	55%
2	Czudec	56%	68%
3	Nowa Wieś	23%	4%
4	Przedmieście Czudeckie	79%	62%
5	Pstrągowa	14%	0%
6	Wyżne	50%	32%
7	Zaborów	20%	9%

W 2018 r. nie dokonywano większych remontów, a jedynie przeprowadzano bieżące naprawy, które w szczególności dotyczyły:

- przewijania spalonych pomp na przepompowni ścieków i oczyszczalni,
- wymiany uszczelnienia w pompach,
- wymiany wyświetlacza panelu operatorskiego,
- zamontowania osprzętu do monitoringu zdalnego pracy przepompowni, pompowni i wodomierza sieciowego,
- bieżących napraw uszkodzonych rurociągów wodociągowych,
- legalizacji części wodomierzy domowych w m. Czudec, montowania już wodomierzy z nakładką radiową do zdalnego odczytu.

Największym jednak obciążeniem finansowym budżetu Zakładu Wodno – Kanalizacyjnego w Czudcu okazała się przeróbka zabudowy pojazdu ciężarowego MAN ze śmieciarki na hakowca, oraz zakup nowej zabudowy typu WUKO ssąco – płuczającego, która będzie służyć do udrażniania kolektorów kanalizacyjnych oraz konserwacji przepompowni ścieków. Koszt całego zadania wyniósł 119 086,92 zł netto i został pokryty w całości ze środków własnych Zakładu Wodno – Kanalizacyjnego w Czudcu.

## 2.7. ŚRODOWISKOWY DOM SAMOPOMOCY W NOWEJ WSI

Środowiskowy Dom Samopomocy w Nowej Wsi działa na podstawie:

- Ustawy z dnia 12 marca 2004 r. o Pomocy Społecznej (Dz.U. z 2018 r., poz. 1508),
- Rozporządzenia Ministra Pracy i Polityki Społecznej z dnia 9 grudnia 2010 r. w sprawie środowiskowych domów samopomocy (Dz.U. Nr 238, poz. 1586 z późn. zm.),
- Statutu zatwierdzonego Uchwałą Rady Gminy Czudec Nr LI/356/2006 z dnia 20 października 2006 r.

oraz innych aktów prawnych, w tym regulaminów dotyczących zatrudnienia, finansowania, bezpieczeństwa i higieny pracy.

Środowiskowy Dom Samopomocy w Nowej Wsi jest placówką pobytu dziennego dla osób z zaburzeniami psychicznymi czynną od poniedziałku do piątku w godzinach od 7:00 do 16:00. Do ośrodka uczęszczają osoby z terenu gminy Czudec, a także w ramach wolnych miejsc z gmin ościennych (Niebylec, Boguchwała, Lubenia) – w ramach zawartego porozumienia. W 2018 roku ze wsparcia skorzystało łącznie 42 osoby. Stan osób na koniec grudnia 2018 r. wyniósł 39 uczestników.

Środowiskowy Dom Samopomocy w Nowej Wsi jest domem, z którego usług korzystają:

1. osoby przewlekłe psychicznie chore,
2. osoby z niepełnosprawnością intelektualną,
3. osoby wykazujące inne przewlekłe zaburzenia czynności psychicznych.

Wśród uczestników występują niepełnosprawności sprzężone – 5 osób.

Celem działania Domu jest zapewnienie wsparcia społecznego osobom z zaburzeniami psychicznymi poprzez świadczenie usług w ramach indywidualnych lub zespołowych treningów samoobsługi i umiejętności społecznych, polegające na nauce, rozwijaniu, podtrzymywaniu umiejętności w zakresie czynności dnia codziennego i funkcjonowania w życiu społecznym.

Środowiskowy Dom Samopomocy jest samodzielną jednostką organizacyjną Gminy Czudec, finansowaną przez Wojewodę w ramach zadania zleconego z zakresu administracji rządowej. Budżet ustalany jest corocznie na podstawie iloczynu kwoty dotacji ustalonej na jednego uczestnika oraz liczby miejsc dotowanych, w przeliczeniu na każdy przypadający miesiąc. Średnioroczne utrzymanie uczestnika w 2018 roku wyniosło 1 496,73 zł., a dla 5–ciu osób z niepełnosprawnością sprzężoną wyniosło 1 876,73 zł.

Budynek, w którym mieści się ŚDS położony jest na działce Nr 1138 o pow. 0.07 ha i stanowi wraz z działką własność Gminy Czudec. Uchwałą nr XLVII/332/2006 Rady Gminy Czudec z dnia 26 maja 2006 r. Rada Gminy wyraziła zgodę na utworzenie Środowiskowego Domu Samopomocy w w/w budynku i przekazano go w nieodpłatne użytkowanie na czas nieokreślony. Powierzchnia użytkowa przeznaczona dla uczestników ŚDS w Nowej Wsi wynosi: 403,32 m<sup>2</sup> :

1. pierwsza kondygnacja – szatnia, komunikacja, winda, 2 łazienki i toalety, pracownia kulinarna z jadalnią, pokój dzienny, pracownia komputerowa oraz sala doświadczania świata, która służy też za pokój wyciszeń.
2. druga kondygnacja – komunikacja, winda, 2 łazienki i toalety, pracownia plastyczno-rękodzielnicza, pracownia stolarska, sala rehabilitacji ruchowej, pracownia edukacyjno-muzyczna, składzik porządkowy,
3. trzecia kondygnacja – pokój lekarski i fizjoterapia, kotłownia, pokój kierownika, księgowej, pracownika socjalnego, WC pracowników, komunikacja.

Budynek ŚDS w Nowej Wsi posiada wszystkie udogodnienia umożliwiające funkcjonowanie osobom niepełnosprawnym to jest: szerokie drzwi (90cm) bez progów do wszystkich pomieszczeń, uchwyty w sanitariatach, posiada również dźwig platformowy, który ułatwia poruszanie się osobom na wózkach i słabo chodzącym na I, II i III kondygnację. Wejścia do budynku usytuowane są od parteru. Budynek jest otoczony placem, który został zagospodarowany na cele placówki, tj. altana rekreacyjna, stoliki i ławki wypoczynkowe, stół do gry w chińczyka, ping-ponga, siłownia zewnętrzna oraz rabatki kwiatowe. Wszystko to stwarza możliwość nie tylko wypoczynku, rehabilitacji ruchowej, organizowania imprez na świeżym powietrzu ale też terapii poprzez pracę. W ŚDS są pomieszczenia wyposażone w meble i sprzęty niezbędne do prowadzenia w nich zajęć, w tym:

1. **sala ogólna** umożliwiająca spotkanie się uczestników zajęć i ich rodzin, tzw. pokój dzienny, który wyposażony jest w niezbędny sprzęt audiowizualny. Organizowane są tutaj wszystkie imprezy oraz spotkania z rodzinami, zebrania z uczestnikami, a także trening spędzania wolnego czasu,
2. **pracownia kulinarna** wraz z jadalnią – wyposażona w urządzenia AGD potrzebne do prowadzenia ciekawych i różnorodnych zajęć kulinarnych,
3. **pracownia komputerowa** – w pełni wyposażona w niezbędne urządzenia informatyczne. W pracowni tej uczestnicy nabywają bądź utrwalają już nabyte umiejętności obsługi komputera. Korzystając z internetu uczestnicy rozwijają swoje zainteresowania, zdobywają nowe hobby. Zajęcia z aparatem fotograficznym oraz kamerą dostarczają również mnóstwo wrażeń bo dzięki niemu mogą utrwalać wszystkie miłe chwile spędzone na wycieczkach bądź na wspólnych zabawach, które potem są chętnie oglądane.
4. **pracownia edukacyjno-muzyczna** - wyposażona jest w sprzęt do prowadzenia treningu umiejętności spędzania wolnego czasu. W pracowni prowadzony jest również trening umiejętności interpersonalnych i umiejętności społecznych.
5. **pracownia terapii zajęciowej** - pracownia plastyczno-rękodzielnicza oraz stolarsko-ceramiczna, gdzie odbywają się zajęcia plastyczne, rękodzielnicze, rzeźbiarskie, z ceramiki, gliny. Wyposażenie stanowią niezbędne narzędzia oraz przybory do prac plastycznych, rękodzielniczych.
6. **sala rehabilitacji ruchowej** - wyposażona w odpowiednią aparaturę rehabilitacyjno-ruchową. Pracownia realizuje zadania indywidualne i grupowe z zakresu terapii ruchowej, rehabilitacji. Odpowiednio dobrane ćwiczenia nakierowane są na konkretne problemy, potrzeby i możliwości uczestników.
7. **sala doświadczania świata** - w sali tej odbywają się zajęcia relaksacyjne, które wpływają na poprawę samopoczucia, rozładowanie napięć, dlatego też pełni ona funkcję pokoju wyciszenia. Sala ponadto służy terapii polegającej na dostarczaniu wrażeń zmysłowych, których źródło stanowią odpowiednio dobrane bodźce płynące z urządzeń takich jak kolumny wodne, zestaw światłowodowy, łóżko wodne, puffy wypoczynkowe, dyfuzor zapachów, projektor tarcz obrazkowych
8. **pokój lekarski/ fizjoterapii** – w którym odbywają się konsultacje psychiatryczne oraz psychologiczne, a także zabiegi fizjoterapeutyczne. Wyposażony jest w aparaturę do realizacji tych zadań.

Na terenie ŚDS znajdują się pomieszczenia higieniczno-sanitarne dla 38 uczestników, przystosowane dla osób niepełnosprawnych.

W 2018 roku placówka realizowała zadania w ramach przyznanych środków na bieżącą działalność, w ramach oszczędności wyremontowano dwie toalety, wymalowano altanę, przeprowadzono naprawę i czyszczenie rynien przydachowych, przeprowadzono naprawę kotła gazowego.

Działalność Środowiskowego Domu Samopomocy dotyczy głównie wsparcia osób niepełnosprawnych w ich codziennym życiu, pomocy w pokonywaniu problemów jakie niesie choroba. Zakres tej działalności obejmuje sferę społeczną, głównie chodzi o integrację, pokonywanie barier, nabycie umiejętności społecznych a także sferę zdrowia psychicznego, nabycia umiejętności dbania o nie, zapobiegania nawrotom choroby, rozpoznawania jej



symptomów. W 2018 roku w oparciu o powyższe założenia realizowane były następujące zadania i treningi:

1. trening umiejętności funkcjonowania w codziennym życiu, samoobsługi i zaradności życiowej,
2. trening umiejętności społecznych, interpersonalnych i rozwiązywania problemów,
3. pomoc w załatwianiu spraw urzędowych,
4. trening spędzania wolnego czasu,
5. terapia zajęciowa,
6. rehabilitacja, terapia ruchowa,
7. integracja ze środowiskiem rodzinnym, lokalnym
8. niezbędna opieka,
9. dbanie o własne zdrowie, wsparcie w zakresie dostępu do świadczeń zdrowotnych,
10. poradnictwo psychologiczne i psychiatryczne,
11. zapewnienie posiłków w trakcie pobytu,
12. zapewnienie bezpiecznych i higienicznych warunków pobytu.

Zadania realizowano w oparciu o roczny plan pracy zespołu wspierająco-aktywizującego oraz poprzez założenia indywidualnego planu, które pozwoliły na dokonanie oceny postępów każdego uczestnika za pomocą odpowiedniego narzędzia badawczego tj. kwestionariusza. Proces realizacji zadań podlegający monitorowaniu pozwala na bieżącą ocenę postępów terapeutycznych uczestników i stosowanych metod pracy, a w razie potrzeby na ich modyfikację. Opierając się na stosowanych narzędziach badawczych (kwestionariusz, dzienniki pracy, listy obecności) przewidywane efekty osiągnięto w zależności od stanu zdrowia i możliwości psychofizycznych uczestników.

Zatrudnienie w Środowiskowym Domu Samopomocy regulują przepisy ustawy o pomocy społecznej (Dz. U. z 2018 r., poz. 1508 z późn. zm) oraz rozporządzenie Ministra Pracy i Polityki Społecznej w sprawie środowiskowych domów samopomocy (Dz. U. z 2010 r., poz. 1586 z późn. zm), a także regulamin ŚDS w Nowej Wsi. Stan zatrudnienia w 2018 r. wynosił: 9 osób. Są to pracownicy administracyjni – 2 osoby, wspierająco-aktywizujący - 7 osób, zatrudnieni na umowę o pracę. Ponadto realizacja zadań statutowych ŚDS wspomagana jest 4 osobami na podstawie umów cywilno-prawnych. Średnie miesięczne wynagrodzenie pracowników brutto za 2018 r. wyniosło 3 182, 02 zł. Jest to wynagrodzenie w przeliczeniu na pełny etat.

Koszty ogólne działalności Środowiskowego Domu Samopomocy w Nowej Wsi w 2018 roku wyniosły 686 206, 10 zł.



### III. SAMORZĄDOWE JEDNOSTKI KULTURY

#### 1. OŚRODEK KULTURY W CZUDCU

Ośrodek Kultury w Czudcu jest samorządową instytucją kultury. Działa na podstawie:

- ustawy z dnia 25 października 1991 r. o organizowaniu i prowadzeniu działalności kulturalnej (Dz.U. z 2018 r., poz.1983 t.j.)
- Statutu Ośrodka Kultury w Czudcu nadanego uchwałą nr XXXVIII/372/2018 Rady Gminy Czudec.

Ośrodek jest jednostką posiadającą osobowość prawną, wpisaną do Rejestru Instytucji Kultury pod nr 1. Realizuje swoje zadania poprzez: krzewienie kultury wśród dzieci, młodzieży i dorosłych; edukację kulturalną, tworzenie warunków do rozwoju folkloru, tradycji ludowych, rękodzieła ludowego, organizowanie różnych form rozrywki i zabaw dla dzieci, młodzieży i dorosłych, wspomaganie inicjatyw kulturalnych, współpracę z organizacjami, stowarzyszeniami i instytucjami, rozwijanie zainteresowań artystycznych.

**Koła zainteresowań oraz amatorskie zespoły artystyczne działające przy Ośrodku Kultury w Czudcu w 2018 roku:**

1. Dziecięcy Zespół Tańca Estradowego „Libretto”(2 grupy wiekowe),
2. Kapela Ludowa z Czudca,
3. Zespół Pieśni i Tańca „Zaborowiacy”- 2 grupy wiekowe (młodsza i reprezentacyjna),
4. Chór Dziecięcy „Szafranowe Nutki”,
5. Koło plastyczne COLART – 3 grupy wiekowe (grupa młodsza 5-6 lat, grupa średnia 1-3 klasa SP, grupa starsza od 4 klasy SP).

Ośrodek Kultury ma swoją siedzibę w przy ul. Rynek 14 w Czudcu. Budynek Ośrodka Kultury oraz sala widowiskowa w Urzędzie Gminy Czudec, stanowią własność Gminy Czudec. Stan zatrudnienia w 2018 roku wynosił 6 osób. Są to pracownicy administracyjni, merytoryczni i obsługi, zatrudnieni na umowę o pracę. Ponadto realizacja zadań statutowych ośrodka wspomagana była 4 osobami na podstawie umów cywilno-prawnych. Średnie miesięczne wynagrodzenie pracowników brutto za 2018 rok wyniosło 3 775,74 zł. Jest to wynagrodzenie w przeliczeniu na pełny etat.

Realizując zadania statutowe ośrodek kultury w Czudcu był organizatorem oraz współorganizatorem ponad 80 imprez kulturalnych w kategoriach: warsztaty, wystawy, koncerty, lekcje tematyczne, konkursy, uroczystości, spektakle. Działalność Ośrodka Kultury to nie tylko działalność kulturalna to także – sprawowanie administracji budynku Ośrodka Kultury oraz sali widowiskowej w budynku Urzędu Gminy w Czudcu. W ramach swoich środków OK ponosi opłaty związane z utrzymaniem budynków, pomieszczeń, koszty związane z wszelakimi przeglądami, remontami, ogrzewaniem pomieszczeń. Koszty działalności w 2018 r. wyniosły 545 799,00 zł i obejmują następujące wydatki: wynagrodzenia osobowe, zakup materiałów m. in. Na organizację imprez, materiały biurowe, paliwo; zakup usług związanych z organizowaniem imprez, wynajem urządzeń, usługi gastronomiczne, usługi fotograficzne, telefoniczne, szkolenia pracowników, zakup materiałów drukarskich, konserwacja sprzętu komputerowego.

W ciągu całego roku w Ośrodku Kultury w Czudcu systematycznie odbywały się próby zespołów działających przy OK. W sali widowiskowej Urzędu Gminy odbywały się zajęcia: Kick-boxingu, fitness, treningi 3S podnoszące sprawność fizyczną. Ośrodek Kultury udostępniał pomieszczenia na spotkania, zebrania oraz naukę gry na instrumentach dla Społecznego Ogniska Muzycznego. Pracownicy wykonywali nagłośnienia imprez i dekoracje na uroczystości szkolne. Ośrodek Kultury zawsze służył sprzętem i materiałami do dekoracji, udostępniał materiały archiwalne dot. działalności kulturalnej, wypożyczał stroje ludowe. W Ośrodku Kultury przechowywane są i udostępniane publikacje wydawane przez TPZCz, m.in.: Kwartalnik Czudecki, książki, widokówki Czudca itp. Ośrodek Kultury podejmował współpracę z placówkami oświatowymi, instytucjami kultury (m.in. GBP), parafiami,

organizacjami i stowarzyszeniami (m.in: OSP, LKS, KGW, Koło PZW „Leszcz”, Towarzystwem Przyjaciół Ziemi Czudeckiej, LGD CK Podkarpacie). Oferta zajęć cyklicznych jest bogata i atrakcyjna, staramy się ciągle ją poszerzać i dostosowywać do oczekiwań społeczeństwa.

## 2. GMINNA BIBLIOTEKA PUBLICZNA W CZUDCU

Gminna Biblioteka Publiczna jest samodzielną samorządową Instytucją Kultury, posiadającą osobowość prawną, wpisaną do Rejestru Instytucji Kultury pod nr 2, z siedzibą w Czudcu, przy ul. Słonecznej 2. Podstawę prawną działania biblioteki stanowią:

- ustawa z dnia 8 marca 1990 r. o samorządzie gminnym,
- ustawa z dnia 25 października 1991 r. o organizowaniu i prowadzeniu działalności kulturalnej,
- ustawa z dnia 27 czerwca 1997 r. o bibliotekach,
- statut biblioteki nadany Uchwałą nr VI/42/2007 Rady Gminy Czudec z dnia 2 kwietnia 2007 roku.

Swym zasięgiem działania obejmuje obszar całej gminy Czudec. Gminna Biblioteka Publiczna w Czudcu posiada 5 filii znajdujących się w następujących miejscowościach: Babicy – Dom Ludowy, Nowej Wsi – Szkoła Podstawowa, Pstrągowej – Dom Ludowy, Wyżnem – Zespół Szkół, Zaborowie – Dom Strażaka. Gminna Biblioteka Publiczna wraz z filiami zatrudnia 10 osób, w tym na stanowiskach merytorycznych siedem osób. Średnie miesięczne wynagrodzenie brutto pracowników merytorycznych w przeliczeniu na pełny etat za rok 2018 wyniosło 3 003,85 zł.

Koszty działalności w 2018 r. wyniosły 618 981,62 zł i obejmują koszty: wynagrodzeń i pochodnych, zakupu materiałów i energii, zakupu i konserwacji książek, ubezpieczenia majątkowego, zakup usług zdrowotnych, telefonicznych, szkolenia pracowników, zakup materiałów drukarskich, konserwacja sprzętu komputerowego.

Mienie jednostki stanowi budynek dawnej synagogi (z podjazdem dla osób niepełnosprawnych i parkingiem wyłożonym kostką brukową), 15 komputerów, 12 drukarek, 3 skanery, 7 aparatów cyfrowych, 2 kserokopiarki.

W 2018 roku Gminna Biblioteka Publiczna brała udział w projektach: „Mała książka – wielki człowiek” zorganizowanego przez Instytut Książki w Krakowie oraz Narodowego Programu Rozwoju Czytelnictwa- Ministerstwa Kultury i Dziedzictwa Narodowego, z którego pozyskała kwotę 8 000 zł na zakup nowości wydawniczych.

W 2018 roku w Gminnej Bibliotece Publicznej zostały przeprowadzone prace modernizacyjne: poprawiono elewację budynku synagogi - odpadający tynk został skuty i uzupełniony nowym, całość uzupełnień została pomalowana (koszt 4 000 zł), wymieniono drzwi do czytelnicy i wypożyczalni (koszt 8 000 zł). W filii w Babicy został przeprowadzony remont polegający na wymianie podłogi na panele, pomalowaniu ścian, wymianie drzwi wejściowych do biblioteki, całkowitej wymianie regałów i lady bibliotecznej na nowe (koszt łączny 26 337 zł, w tym regały 14 933 zł).

Roczne sprawozdanie finansowe oraz sprawozdanie z działalności Gminnej Biblioteki Publicznej w Czudcu zostało przyjęte przez Radę Gminy na sesji, która odbyła się 15 lutego 2019 r.

## IV. REALIZACJA ZADAŃ USTAWOWYCH GMINY

### 1. GOSPODARKA PRZESTRZENNA

Planowanie i zagospodarowanie przestrzenne to procesy regulowane ustawą z dnia 27 marca 2003 roku o planowaniu i zagospodarowaniu przestrzennym (tj. Dz. U. z 2018 r., poz. 1945 ze zm.), wskutek których decyduje się o kształcie przestrzeni, to jest w szczególności sposobie zagospodarowania i przeznaczeniu danego terenu. Kształtowanie polityki przestrzennej gminy w tym m.in. uchwalenie Studium uwarunkowań i kierunków zagospodarowania przestrzennego gminy Czudec oraz miejscowych planów zagospodarowania przestrzennego, w całości należy do zadań własnych gminy. Drugorzędnym narzędziem kształtowania przestrzeni są decyzje o warunkach zabudowy oraz decyzje o lokalizacji inwestycji celu publicznego. Zgodnie z obowiązującą u.p.z.p. wydawane decyzje nie muszą być zgodne z zapisami studium, tak jak ma to miejsce w przypadku sporządzania miejscowych planów zagospodarowania przestrzennego. Obecnie rozwój budownictwa mieszkalnego na terenie gminy Czudec odbywa się głównie na podstawie decyzji o warunkach zabudowy i zagospodarowania terenu, nieliczne na podstawie obowiązujących planów miejscowych.

Obowiązujące dokumenty planistyczne na terenie gminy Czudec tj.:

1. Studium uwarunkowań i kierunków zagospodarowania przestrzennego gminy Czudec,
2. obowiązujące miejscowe plany zagospodarowania przestrzennego na terenie gminy Czudec,
3. decyzje o warunkach zabudowy i zagospodarowania terenu.

Planowanie oraz zagospodarowanie przestrzenne jest procesem ciągłym, według przyjętych kierunków polityki przestrzennej określonej w **studium uwarunkowań i kierunków zagospodarowania przestrzennego gminy**. Studium jest dokumentem określającym kształt polityki przestrzennej gminy stwarzając możliwość koordynacji realizowanych przedsięwzięć. Kierunki określające politykę przestrzenną gminy, w tym lokalne zasady zagospodarowania przestrzennego, uwzględniają wytyczne i ustalenia określone w m.in. w Strategii Rozwoju Gminy, Planie Zagospodarowania Przestrzennego Województwa Podkarpackiego oraz Koncepcji Przestrzennego Zagospodarowania Kraju. Studium stanowi zestawienie wytycznych dla opracowywanych miejscowych planów zagospodarowania przestrzennego, wieloletnich planów inwestycyjnych i innych opracowań specjalistycznych realizowanych dla potrzeb gminy. Obowiązujące Studium uwarunkowań i kierunków zagospodarowania przestrzennego gminy Czudec przyjęte zostało uchwałą Nr XXXII/218/01 Rady Gminy Czudec z dnia 29 czerwca 2001 r. w oparciu o ustawę o zagospodarowaniu przestrzennym z dnia 7 lipca 1994 r. (t.j. Dz. U. z 1999 r. Nr 15 poz. 139 z późn. zm.). Do obowiązującego studium wprowadzone zostały zmiany:

1. Uchwałą Nr XXII/161/2008 Rady Gminy Czudec z dnia 29 sierpnia 2008 r.
2. Uchwałą Nr XXIV/185/2008 Rady Gminy Czudec z dnia 28 listopada 2008 r.
3. Uchwałą Nr XXIX/222/2013 Rady Gminy Czudec z dnia 28 czerwca 2013 r.
4. Uchwałą Nr XXIX/225/2013 Rady Gminy Czudec z dnia 28 czerwca 2013 r.
5. Uchwałą Nr XXXVIII/310/2014 Rady Gminy Czudec z dnia 26 czerwca 2014 r.
6. Uchwałą Nr XXXV/343/2018 Rady Gminy Czudec z dnia 27 kwietnia 2018 r.

Zgodnie z art. 4 ust. 1 u.p.z.p. ustalenie przeznaczenia terenu, rozmieszczenie inwestycji celu publicznego oraz określenie sposobów zagospodarowania i warunków zabudowy terenu określa **miejscowy plan zagospodarowania przestrzennego**. Miejscowe plany zagospodarowania przestrzennego nie mogą być sprzeczne z ustaleniami studium i stanowią prawo miejscowe. Zgodnie z art. 14 ust. 8 u.p.z.p. miejscowe plany zagospodarowania przestrzennego są aktem prawa miejscowego, przyjmowanym w formie uchwały rady gminy. Określają przeznaczenie terenów, zasady zagospodarowania i kształtowania ładu przestrzennego oraz wskaźniki zagospodarowania terenu, a także

zasady ochrony terenów objętych planem. Na terenie gminy Czudec obowiązuje 15 miejscowych planów zagospodarowania przestrzennego. Plany rozlokowane są na całym obszarze gminy, jednak żaden z nich nie został sporządzony dla całego obrębu ewidencyjnego. Duże powierzchniowo obszary objęte planem to tereny przeznaczone pod zalesienie.

*Tabela przedstawia rejestr obowiązujących miejscowych planów zagospodarowania przestrzennego gminy Czudec:*

Lp.	Nr uchwały	Data uchwalenia	Miejscowość	Przeznaczenie	Nr Dziennika Urzędowego
1	XXXII/154/97	19.06.1997	Babica, Wyzne	Infrastruktura drogowa	Dz. Urz. Woj. Rzeszowskiego Nr 6 z dnia 30 czerwca 1997r. poz. 67.
2	XXXVII/194/98	29.01.1998	Babica	Stacja telefonii komórkowej	Dz. Urz. Woj. Rzeszowskiego Nr 6 z dnia 30 czerwca 1998r. poz. 154.
3	XLI/215/98	5.06.1998	Pstrągowa	Infrastruktura telekomunikacyjna	Dz. Urz. Woj. Rzeszowskiego Nr 6 z dnia 30 czerwca 1998r. poz. 153.
4	XXXIII/226/01	24.08.2001	Babica, Nowa Wieś, Przedmieście Czudeckie, Zaborów, Czudec, Pstrągowa, Wyzne	Tereny przeznaczone pod zalesienie część I	Dz. Urz. Woj. Podk. Nr 80 z dnia 29 października 2001 r., poz. 1402
5	XXXIX/278/02	17.05.2002	Babica, Nowa Wieś, Przedmieście Czudeckie, Zaborów	Tereny przeznaczone pod zalesienie część II	Dz. Urz. Woj. Podk. Nr 48 z dnia 9 sierpnia 2002 r., poz. 955
6	Nr XXII/162/08	29.08.2008	Pstrągowa, Nowa Wieś, Wyzne, Babica	Tereny przeznaczone pod zalesienie	Dz. Urz. Woj. Podk. Nr 77 z dnia 2 października 2008 r., poz. 1824
7	Nr XXII/163/08	29.08.2008	Pstrągowa,	Zabudowa mieszkaniowa, usługowa oraz sportu i rekreacji	Dz. Urz. Woj. Podk. Nr 77 z dnia 2 października 2008 r., poz. 1825
8	XXIV/186/2008	28.11.2008	Czudec	Zabudowa usługowo-produkcyjna	Dz. Urz. Woj. Podk. Nr 101 z dnia 17 grudnia 2008 r., poz. 2758
9	XXIX/223/2013	28.06.2013	Babica	Zabudowa mieszkaniowa jednorodzinna	Dz. Urz. Woj. Podk. z dnia 16 sierpnia 2013 r., poz. 3009
10	XXIX/224/2013	28.06.2013	Wyzne	Zabudowa mieszkaniowa jednorodzinna	Dz. Urz. Woj. Podk. z dnia 16 sierpnia 2013 r., poz. 3010
11	XXIX/226/2013	28.06.2013	Przedmieście Czudeckie	Zabudowa mieszkaniowa jednorodzinna	Dz. Urz. Woj. Podk. z dnia 16 sierpnia 2013 r., poz. 3011
12	XXIX/227/2013	28.06.2013	Przedmieście Czudeckie	Zabudowa mieszkaniowa jednorodzinna	Dz. Urz. Woj. Podk. z dnia 16 sierpnia 2013 r., poz. 3012



13	XXXVIII/311/2014	26.06.2014	Czudec	Zabudowa mieszkaniowa jednorodzinna	Dz. Urz. Woj. Podk. z dnia 19.08.2014 poz. 2267
14	XXXVIII/312/2014	26.06.2014	Pstrągowa	Zabudowa usługowa oraz tereny sportu i rekreacji	Dz. Urz. Woj. Podk. z dnia 12 sierpnia 2014 r. poz. 2242
15	XXXV/344/2018	27.04.2018	Przedmieście Czudeckie	Zabudowa mieszkaniowa jednorodzinna	Dz. Urz. Woj. Podk. z dnia 5 czerwca 2018 r. poz. 2666

**Decyzja o warunkach zabudowy i zagospodarowania terenu** jest aktem administracyjnym, przez który następuje określenie sposobów zagospodarowania i warunków zabudowy terenu w przypadku braku miejscowego planu zagospodarowania przestrzennego. Akt ten występuje w dwóch formach w zależności od rodzaju planowanej inwestycji: decyzji o lokalizacji inwestycji celu publicznego oraz decyzji o warunkach zabudowy (art. 4 ust. 2u.p.z.p.). Zasady wydawania decyzji o zabudowie i zagospodarowaniu terenu określone są w kodeksie postępowania administracyjnego, o ile przepisy szczególne w tym przypadku przepisy u.p.z.p. nie stanowią inaczej. Zgodnie z obowiązującymi przepisami prawa, decyzje o warunkach zabudowy i zagospodarowania terenu wydawane są na terenach, na których nie obowiązuje miejscowy plan zagospodarowania przestrzennego. Decyzje sporządzane są w oparciu o u.p.z.p. oraz Rozporządzenie Ministra Infrastruktury z dnia 26 sierpnia 2003 r. w sprawie sposobu ustalenia wymagań dotyczących nowej zabudowy i zagospodarowania terenu w przypadku braku miejscowego planu zagospodarowania przestrzennego.

*Poniższa tabela przedstawia zestawienie wydanych decyzji o warunkach zabudowy z podziałem na poszczególne obręby gminy Czudec w roku 2018:*

Obręb	Ilość wydanych decyzji o warunkach zabudowy
Czudec	16
Przedmieście Czudeckie	20
Babica	10
Nowa Wieś	11
Pstrągowa	11
Wyżne	19
Zaborów	5
Razem	92

Decyzje o ustaleniu warunków zabudowy wydane w 2018 r. dotyczyły zabudowy mieszkaniowej jednorodzinnej, zabudowy zagrodowej w gospodarstwie rolnym, zabudowy usługowej oraz zalesienia działek rolnych. *Poniższa tabela przedstawia decyzje o warunkach zabudowy z podziałem na funkcje:*

Rodzaj inwestycji/ zabudowy	Ilość wydanych decyzji
mieszkalne jednorodzinne	65
usługowe	3
garaże, budynki gospodarcze	6
przebudowy, rozbudowy, nadbudowy wraz ze zmianą sposobu użytkowania	13
lasy	3
inne	1
odmowy	1

**Decyzje o ustaleniu lokalizacji inwestycji celu publicznego dotyczyły:**

1. budowy odcinków sieci wodociągowej w m. Wyżne, Zaborów, Czudec, Przedmieście Czudeckie, Nowa Wieś, Pstrągowa, Babica,



2. budowy sieci kanalizacji sanitarnej w miejscowości: Nowa Wieś, Przedmieście Czudeckie, Wyżne, Zaborów i Pstrągowa,
3. budowy odcinka sieci gazowej w miejscowości: Czudec, Nowa Wieś, Wyżne, Przedmieście Czudeckie,
4. przebudowy linii kablowej niskiego napięcia w miejscowości Czudec,
5. budowy odcinka sieci elektroenergetycznej niskiego napięcia stanowiącej oświetlenie uliczne w miejscowości Czudec i Przedmieście Czudeckie, Nowa Wieś, Zaborów,
6. rewitalizacji Rynku w Czudcu,
7. przebudowy sieci wodociągowej wraz z remontem i przebudową rynku w Czudcu (w ramach „Rewitalizacji Rynku w Czudcu”),
8. rozbudowy oraz przebudowy budynku Szkoły Podstawowej w Zaborowie,
9. budowy budynku „Centrum Bezpieczeństwa, Kultury i Integracji Społecznej” wraz z przebudową odcinka sieci wodociągowej w miejscowości Czudec.

*Poniższa tabela przedstawia zestawienie wydanych decyzji o ustaleniu lokalizacji inwestycji celu publicznego z podziałem na poszczególne obręby gminy Czudec w roku 2018:*

Obręb	Ilość wydanych decyzji o ustaleniu lokalizacji inwestycji celu publicznego w 2018 roku
Czudec	11
Przedmieście Czudeckie	9
Babica	1
Nowa Wieś	3
Pstrągowa	2
Wyżne	2
Zaborów	4
Razem	32

W 2018 r. największa ilość wydawanych decyzji o warunkach zabudowy dotyczyła funkcji mieszkaniowej, stanowiły one 71,42 % wszystkich decyzji. Tendencja wzrostowa wskazuje na rozwój gminy i zapotrzebowanie na nowe tereny budowlane. Duża liczba wydawanych decyzji o warunkach zabudowy wynika z niskiego stopnia pokrycia planami miejscowymi obszaru gminy Czudec. Na przestrzeni lat 2014-2018 decyzje o lokalizacji inwestycji celu publicznego wydawane były głównie w związku z budową i rozbudową infrastruktury technicznej tj. sieci wodociągowych, kanalizacyjnych, gazowych i energetycznych. Związane jest to głównie z uzbrajaniem terenów związanych z zabudową mieszkaniową i usługową.

O przystąpieniu do sporządzenia **miejscowych planów zagospodarowania przestrzennego** i określeniu ich zakresu decydują władze gminy po dokonaniu analizy zasadności przystąpienia do sporządzenia planu oraz uwzględniając możliwości finansowe gminy w zakresie opracowania, jak i późniejszej realizacji ustaleń miejscowych planów. Palny miejscowe będące w trakcie opracowania na podstawie podjętych przez Radę Gminy Czudec uchwał:

1. Nr XXIV/234/2017 z dnia 28 kwietnia 2017 r. w sprawie przystąpienia do sporządzenia miejscowego planu zagospodarowania przestrzennego „Zabudowa mieszkaniowa jednorodzinna VI” w miejscowości Czudec w gminie Czudec,
2. Nr XXIV/235/2017 z dnia 28 kwietnia 2017 r. w sprawie przystąpienia do sporządzenia miejscowego planu zagospodarowania przestrzennego „Zabudowa mieszkaniowa jednorodzinna VII” w miejscowości Przedmieście Czudeckie w gminie Czudec,
3. Nr XXIV/236/2017 z dnia 28 kwietnia 2017 r. w sprawie przystąpienia do sporządzenia miejscowego planu zagospodarowania przestrzennego „Zabudowa usługowa oraz turystyki i sportu I” w miejscowości Pstrągowa w gminie Czudec,
4. Nr XXIV/237/2017 z dnia 28 kwietnia 2017 r. w sprawie przystąpienia do sporządzenia miejscowego planu zagospodarowania przestrzennego „Zabudowa usługowa oraz turystyki i sportu II” w miejscowości Pstrągowa w gminie Czudec.

## 2. GOSPODARKA KOMUNALNA I INWESTYCJE

### 2.1. SIĘĆ KANALIZACYJNA

W 2018 r. zakończono projekt odcinka sieci kanalizacji sanitarnej wraz przyłączami do budynków w m. Czudec ul. Na Stawki oraz uzyskano pozwolenie na budowę. Kontynuowane były również prace przy wykonaniu projektów sieci kanalizacyjnej wraz z przyłączami do budynków w miejscowościach Nowa Wieś, Zaborów, Przedmieście Czudeckie „Wola” oraz Wyżne „Przylasek”. Ze względu na trudności z ustaleniem przebiegu sieci oraz ustaleniem właścicieli nieruchomości przez które niezbędne jest przeprowadzenie sieci, termin zakończenia zadania przesunięty został na 2019 r.

W grudniu 2018 roku została zawarta umowa na wykonanie sieci kanalizacji sanitarnej o łącznej długości ok. 9,2 km, wykonanie 4 pompowni sieciowych, 1 pompowni przydomowej oraz przyłączy do budynków w miejscowości Wyżne, Zaborów i Przedmieście Czudeckie „Wólka”. Planowany termin zakończenia zadania 29 listopad 2019 r.

### 2.2. SIĘĆ WODOCIĄGOWA

W 2018 r. zakończono realizację projektów, na które wydane zostały pozwolenia na budowę sieci wodociągowej wraz z przyłączami do budynków w miejscowościach: Czudec ul. Ceramiczna, Warzywna, Leśna, Okopowa; Pstrągowa „Budzisz”, k/Szkoły Podstawowej, „Bania”; Wyżne „Rzeki”; Babica „Działy”. Kontynuowane były również prace przy wykonaniu projektów sieci wodociągowej wraz z przyłączami do budynków w miejscowościach Zaborów i Wyżne „Sołtysie”. Ze względu na trudności z ustaleniem przebiegu sieci oraz ustaleniem właścicieli nieruchomości przez które niezbędne jest przeprowadzenie sieci termin zakończenia zadania przesunięty został na 2019 r.

### 2.3. DROGI GMINNE

Drogami gminnymi nazywamy drogi publiczne stanowiące własność samorządu gminy. Zgodnie z art. 1 ustawy z dnia 21 marca 1985 r. o drogach publicznych (t. j. z 2018 r., poz. 2068 ze zmianami), z drogi publicznej „[...] może korzystać każdy, zgodnie z jej przeznaczeniem, z ograniczeniami i wyjątkami określonymi w tej ustawie lub innych przepisach szczególnych.” Na terenie Gminy Czudec w chwili obecnej znajduje się 28 dróg gminnych o łącznej długości 62,5 km. Poza drogami gminnymi, we własności lub zarządzie Gminy znajduje się ok. 200 km dróg ogólnodostępnych, niebędących drogami publicznymi. Inwestycje, projekty i prace mające na celu zwiększenie długości infrastruktury drogowej i poprawę jej stanu na terenie gminy Czudec obejmują m.in.:

- zakup i montaż elementów betonowych i żelbetonowych,
- zakup rur PP służących jako przepusty drogowe,
- wykonywanie robót ziemnych,
- budowę nowych dróg i placów parkingowych,
- remont i przebudowę dróg i placów polegającą na ułożeniu nawierzchni asfaltowej,
- konserwację nawierzchni asfaltowej,
- konserwację dróg kruszywem,
- koszenie poboczy i rowów wraz z wycinką zieleni w pasie drogi,
- montaż oznakowania pionowego i wykonanie oznakowania poziomego,
- montaż, naprawę i konserwację wiat przystankowych,
- budowa, remont i konserwację obiektów mostowych i przepustów drogowych,
- budowę i utrzymanie chodników,
- budowę i utrzymanie oświetlenia ulicznego,
- zimowe utrzymanie dróg,

- współpracę z PKP w zakresie przejmowania, utrzymania i oznakowania dróg krzyżujących się z infrastrukturą kolejową,
- przejmowanie działek pod nowe drogi lub poszerzenia dróg,
- okresowe przeglądy dróg i obiektów mostowych,
- współpracę z Województwem Podkarpackim w celu uzyskania pomocy rzeczowej ze Skarbu Państwa z tytułu usuwania skutków klęsk żywiołowych i w związku z poprawą stanu dróg dojazdowych do gruntów rolnych,
- współpracę finansową z Powiatem Strzyżowskim w celu budowy chodników przy drogach powiatowych.

Elementy betonowe i żelbetowe zakupione przez Gminę Czudec w 2018 r., służące poprawie stanu infrastruktury drogowej na terenie gminy to montowane w rowach **koryta odwodnieniowe**, służące do umocnienia skarp, nawierzchni dróg i placów **plyty ażurowe** i **przepusty** w postaci kręgów żelbetowych. Zestawienie wydatków na ww. elementy w roku 2018 wygląda następująco:

L.p.	Miejscowość	Kwota
1.	Babica	7 430,43 zł
2.	Czudec	2 013,49 zł
3.	Przedmieście Czudeckie	4 674,00 zł
4.	Wyżne	3 168,48 zł
5.	Zaborów	13 520,00 zł
Ogółem koszt		30 806,40 zł

W 2018 r. jako przepusty drogowe były również zakupione rury PP na ogólną kwotę 13 739,87 zł. Roboty ziemne w obrębie pasa drogowego obejmowały m.in. kopanie, pogłębianie i odmulanie rowów z wywozem lub plantowaniem urobku, profilowanie korony dróg, układanie betonowych koryt odwodnieniowych, montaż i przebudowę przepustów, karczowanie pni, umacnianie rowów płytami ażurowymi, wykonanie mijanek przy drodze, wykonanie drenażu drogi. Są to zarówno roboty przygotowawcze przed utwardzeniem, remontem lub przebudową drogi, jak i roboty pozwalające utrzymać elementy pasa drogowego takie jak pobocza, rowy, czy przepusty, w należyтым stanie technicznym. Mają również na celu przyczynić się do prawidłowej gospodarki wodnej w obrębie pasa drogowego i poza nim. Zestawienie wydatków na roboty ziemne w 2018 r. wygląda następująco:

L. p.	Miejscowość	Kwota
1.	Babica	7 232,40 zł
2.	Czudec	74 543,51 zł
3.	Nowa Wieś	7 306,20 zł
4.	Przedmieście Czudeckie	3 290,25 zł
5.	Pstrągowa	80 799,53 zł
6.	Pstrągowa Wola	18 363,90 zł
7.	Wyżne	13 221,18 zł
8.	Zaborów	12 232,35 zł
Ogółem wydatki		247 795,72 zł

Wykonanie robót polegających na ułożeniu masy asfaltowej w postaci konserwacji ubytków jezdni, remontu istniejących nawierzchni asfaltowych i przebudowie dróg z nawierzchni tłuczniowej na asfaltową obejmowało w 2018 r. zakres:

1. Babica: 2 odcinki dróg o łącznej długości 670,0 m i powierzchni 1 682,5 m<sup>2</sup> za cenę 84 102,00 zł,
2. Czudec: 9 odcinków dróg o łącznej długości 924,0 m i powierzchni 3 301,8 m<sup>2</sup> za cenę 127 208,46 zł,
3. Nowa Wieś: 5 odcinków dróg o łącznej długości 824,0 m i powierzchni 2 197,3 m<sup>2</sup> za cenę 103 538,93 zł,
4. Przedmieście Czudeckie: 8 odcinków dróg o łącznej długości 1 319,5 m i powierzchni 3 461,1 m<sup>2</sup> za cenę 141 566,65 zł,

5. Pstrągowa: 4 odcinki dróg o łącznej długości 1 376,5 m i powierzchni 3 842,5 m<sup>2</sup> za cenę 154 963,15 zł,
6. Wyżne: 5 odcinków dróg o łącznej długości 993,5 m i powierzchni 2 951,0 m<sup>2</sup> za cenę 117 742,82 zł,
7. Zaborów: 5 odcinków dróg i parking o łącznej długości 780,0 m i powierzchni 3 049,4 m<sup>2</sup> za cenę 134 194,54 zł.

Łączna długość dróg objętych tym zakresem w 2018 r. wyniosła 6 905,5 m, a powierzchnia dróg i placów 20 485,6 m<sup>2</sup>. Realizacja tych zadań w 2018 r. łącznie z remontem przełomów dróg gminnych zamknęła się kwotą 903 586,53 zł. Przeprowadzono również na terenie gminy Czudec konserwację dróg kruszywem polegającą na dostarczeniu i wbudowaniu kruszywa w postaci łupka kamiennego, mieszanki kruszywa łamanego lub kłińca. W 2018 r. zostały utwardzone kruszywem następujące ilości dróg:

1. Babica: zostało zakupione i wbudowane 4 m<sup>3</sup> kłińca i 30 m<sup>3</sup> mieszanki, poza tym utwardzono kruszywem plac parkingowy. Koszt ogółem: 7 405,06 zł.
2. Czudec: zostało zakupione i wbudowane 36 m<sup>3</sup> kłińca, 30 m<sup>3</sup> mieszanki i 20 m<sup>3</sup> łupka. Koszt ogółem: 7 906,44 zł.
3. Nowa Wieś: zostało zakupione i wbudowane 10 m<sup>3</sup> kłińca i 12 m<sup>3</sup> łupka. Koszt ogółem: 1 805,64 zł.
4. Przedmieście Czudeckie: zostało zakupione i wbudowane 42 m<sup>3</sup> kłińca, 60 m<sup>3</sup> mieszanki i 122 m<sup>3</sup> łupka. Poza tym zostały uzupełnione kłińcem ubytki w drodze. Koszt ogółem: 20 324,57 zł.
5. Pstrągowa: zostało zakupione i wbudowane 66 m<sup>3</sup> kłińca, 46 m<sup>3</sup> mieszanki i 100 m<sup>3</sup> łupka. Poza tym zostały uzupełnione kłińcem ubytki w drodze. Koszt ogółem: 18 058,81 zł.
6. Wyżne: zostało zakupione i wbudowane 64 m<sup>3</sup> kłińca, 30 m<sup>3</sup> mieszanki i 86 m<sup>3</sup> łupka. Poza tym zostały uzupełnione kłińcem ubytki w drodze. Koszt ogółem: 7 906,44 zł.
7. Zaborów: zostało zakupione i wbudowane 40 m<sup>3</sup> kłińca, 50 m<sup>3</sup> mieszanki i 42 m<sup>3</sup> łupka. Koszt ogółem: 11 719,44 zł.

Łącznie zostało zakupionych i wbudowanych 768 m<sup>3</sup> kruszywa, a także zostały wykonane usługi konserwacyjne za łączną kwotę 75 126,140 zł. Szacunkowo, zostało utwardzone ok. 3 800 m dróg.

Koszenie poboczy i rowów przy drogach gminnych zostało w 2018 r. wykonane dwukrotnie za łączną kwotę 30 107,70 zł. W celu uzupełnienia wyposażenia dróg zostały zakupione i zamontowane znaki i lustra drogowe za łączną kwotę 9 564,52 zł.

Zimowe utrzymanie dróg obejmowało 437,6 godzin odśnieżania, 602,1 godzin zwalczania śliskości jezdni za łączną kwotę 133 076,54 zł), zakup 38 t soli drogowej wraz z transportem za kwotę 17 450,94 zł, zakup 361 m<sup>3</sup> piasku do posypywania jezdni za kwotę 14 955,76 zł i opłaty abonamentowe za monitorowanie GPS pojazdów wykonujących zimowe utrzymanie dróg za cenę 2 427,30 zł. Ogólne koszty zimowego utrzymania dróg za rok 2018 zamknęły się w kwocie 167 910,54 zł.

Pozostałe wydatki Gminy na inwestycje drogowe w kwocie 26 773,63 zł stanowią koszty m. in. materiałów do bieżącego utrzymania dróg (paliwo do kosiarek i pił, farba drogowa, masa asfaltowa na zimno, środki chwastobójcze, piła do cięcia nawierzchni asfaltowej, bariery energochłonne), drobnych remontów i przeglądów sprzętu, rur i betonu do montażu oznakowania pionowego, opłat rocznych za korzystanie z pasa drogowego, wykonania kosztorysów inwestorskich, map, wypisów z rejestru gruntów, okresowego przeglądu drogi i mostu, usług geodezyjnych, tablic informacyjnych, projektów i opłaty za dzierżawę gruntu.

Udział wyżej opisanych wydatków w inwestycjach drogowych na terenie Gminy Czudec w 2018 r. obrazuje poniższy diagram:

Wydatki na inwestycje drogowe z budżetu własnego Gminy Czudec w 2018 r.

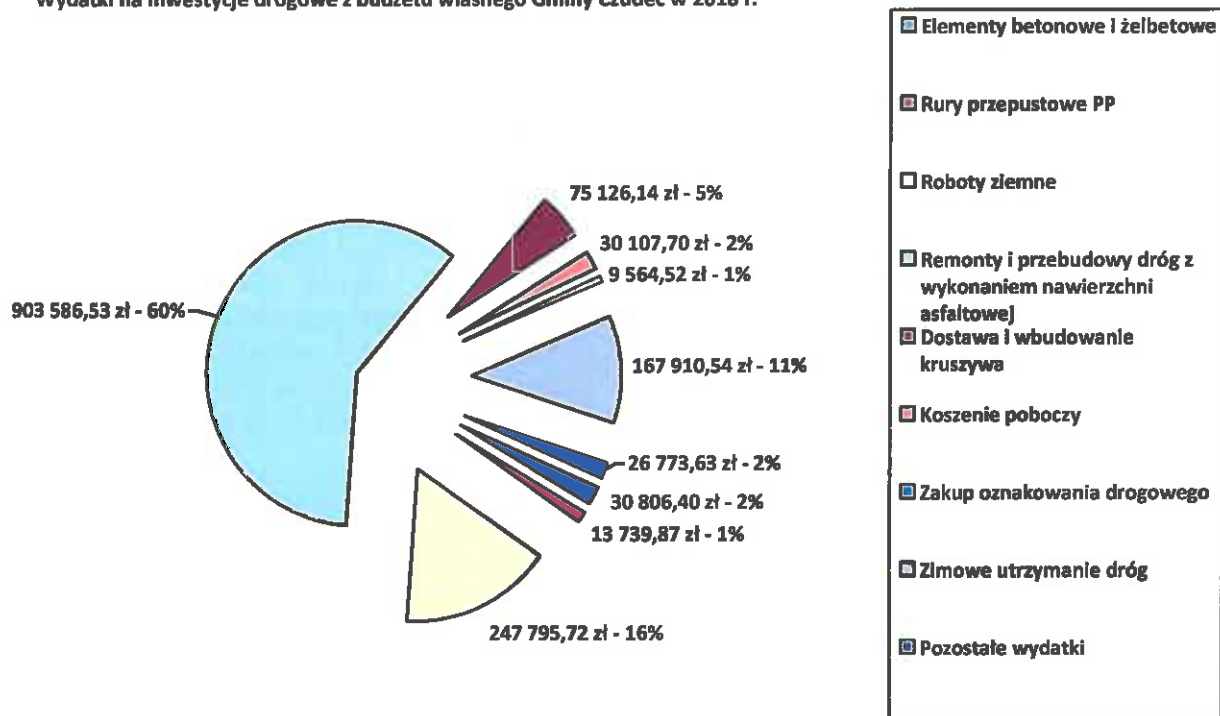

Z diagramu tego wynika, że w 2018 r. największy udział w inwestycjach Gminy z zakresu dróg w 2018 r. miały roboty polegające na przebudowie i remontach dróg masą asfaltową (60 % udziału środków z budżetu własnego przeznaczonych na drogi), następnie roboty ziemne (16 %) i zimowe utrzymanie dróg (11 %).

## 2.4. CHODNIKI

W 2018 r. rozpoczęto przebudowę ul. Słonecznej w miejscowościach Czudec i Przedmieście Czudeckie, polegającą na wykonaniu chodnika oraz szczelnego systemu odwodnienia. Pierwszy etap inwestycji polegał na wykonaniu chodnika wzdłuż ul. Słonecznej na odcinku od skrzyżowania z ul. Potokową do skrzyżowania z ul. Wąwóz. Inwestycja została wykonana za kwotę 106 789,95 zł, a prace zakończono we wrześniu 2018 roku.

## 2.5. OŚWIETLENIE DRÓG

W 2018 r. ogłoszone zostały dwa przetargi na wykonanie projektów oświetlenia na terenie gminy Czudec na łączną kwotę 32 718,00 zł. Zakres zamówienia obejmował wykonanie dokumentacji projektowej na budowę dwóch odcinków oświetlenia:

1. pierwszy odcinek wzdłuż drogi łączącej SP w Nowej Wsi z mostem na rzece Wisłok w miejscowości Zaborów,
2. drugi odcinek obejmował część ul. Przemysłowej oraz drogę w Przedmieściu Czudeckim (droga „Na Fabryczkę”).

Ze względu na trudności z ustaleniem przebiegu trasy oraz ustaleniem właścicieli nieruchomości, przez które niezbędne jest przeprowadzenie sieci, termin zakończenia zadania projektowego przesunięty został na 2019 r.

W sierpniu 2018 r. odbył się przetarg na wykonanie dwóch odcinków oświetlenia na terenie Gminy Czudec na łączną kwotę 92 000,00 zł. Zakres zamówienia obejmował wykonanie dwóch odcinków oświetlenia wzdłuż drogi Babica Serpentyń oraz przy drodze łączącej ul. Strumykową z ul. Leśną. Prace zakończono w listopadzie 2018 roku.



## 2.6. BUDYNKI KOMUNALNE

W ramach prac remontowych w 2018 roku wykonywane były bieżące prace remontowe budynków komunalnych zlokalizowanych na terenie Gminy Czudec. Wykonano remont korytarza oraz klatki schodowej w budynku Domu Ludowego w Pstrągowej za kwotę 22 000,00 zł. W Domu Ludowym w Wyżnem wykonano remont sanitariatów za kwotę 5 000,00 zł oraz wymieniono okna w mieszkaniu socjalnym, a także odmalowano i doposażono lokal mieszkalny w budynku ośrodka zdrowia w Pstrągowej.

W roku 2018 były wykonywane również prace inwestycyjne i remontowe w placówkach edukacyjnych: wykonano przewiązkę pomiędzy budynkami byłego Gimnazjum i Szkoły Podstawowej w Czudcu za kwotę 317 460,00 zł oraz przebudowę części parteru Szkoły Podstawowej w Czudcu na żłobek za kwotę 336 646,79 zł. W miejscowości Zaborów zaprojektowano i dokonano rozbudowy Szkoły Podstawowej o dodatkowe sale lekcyjne wykonane z gotowych modułów. Łączny koszt inwestycji wyniósł 150 763,96 zł. Przeprowadzono również prace termomodernizacyjne polegające na modernizacji kotłowni i wymianie kotłów w Zespole Szkół w Pstrągowej za kwotę 114 084,41 zł oraz wymianie kotła w Szkole Podstawowej nr 2 w Pstrągowej za kwotę 10 000,00 zł.

W 2018 r. Gmina Czudec wykonywała również prace inwestycyjne związane z utrzymaniem Cmentarzy Komunalnych w Czudcu i Pstrągowej. Wybudowano nowe brukowane alejki cmentarne w Czudcu i Pstrągowej za kwotę 34 986,00 zł oraz wykonano na cmentarzu w Czudcu jedno potrójne i siedem podwójnych miejsc pochówkowych z kwotę 15 000,00 zł.

## 2.6. DOSTĘP DO INTERNETU

Gminna Sieć Komputerowa (GSK) działa od 17 stycznia 2005 roku. Od tego czasu zyskała 1842 zarejestrowanych użytkowników oraz 2865 urządzeń, które mogą korzystać z GSK. Liczba punktów dostępowych wynosi 36. Na niektórych z nich zamontowana jest więcej niż jedna antena rozgłaszająca, z którą mogą łączyć się zarejestrowani klienci. Gmina dysponuje łączem, o przepustowości 100 Mb/s. Dostawcą Internetu w 2018 r. była firma Skyware z siedzibą w Rzeszowie.

Każdy mieszkaniec lub przedsiębiorca zarejestrowany na terenie gminy może uzyskać dostęp do sieci. Kroki, jakie należy podjąć, aby zostać użytkownikiem Gminnej Sieci Komputerowej:

1. użytkownik musi sprawdzić czy ma warunki techniczne, aby zostać podłączonym (widoczność optyczna z miejsca gdzie będzie montowana antena odbiorcza do punktu nadawczego),
2. użytkownik musi wyposażyć się w zestaw umożliwiający podłączenie do Gminnej Sieci Komputerowej, najprostszy zestaw to:
  - a) karta sieciowa-radiowa,
  - b) antena odbiorcza,
  - c) kabel łączący obydwa urządzenia,
3. warunkiem korzystania z GSK jest nie tylko posiadanie możliwości technicznych, ale także brak zobowiązań wobec Gminy. Włączenie i korzystanie jest nieodpłatne i bezterminowe. Użytkownik ponosi tylko koszty urządzeń, które są jego własnością.

Decyzje o podłączeniu do sieci podejmowane są przez administratora w ciągu 2-3 dni roboczych od złożenia wniosku.

W 2018 r. zostały podjęte działania modernizacji istniejącej infrastruktury tak, aby spełniać wymogi narzucone przez Urząd Komunikacji Elektronicznej z dnia 16.10.2017 r. dot. świadczenia usługi dostępu do Internetu bez pobierania opłat. Zakup odpowiedniego sprzętu oraz przebudowa infrastruktury kosztowała 22 000 zł.

Od stycznia 2019 r., wraz z decyzją wydaną przez UKE, uległy zmianie warunki na jakich klienci mogą korzystać z darmowego Internetu:

- klient zobowiązany jest zgłosić się do Urzędu Gminy w celu otrzymania unikatowego logina i hasła,

- każdemu użytkownikowi przysługuje 1 GB transferu danych na miesiąc (tj. suma danych wysłanych oraz odebranych),
- sesje rozłączane co 45 min (przerwa nie krótsza niż 15 min przed kolejnym połączeniem).

## 2.7. ZAMÓWIENIA PUBLICZNE

W roku 2018 przeprowadzono 10 postępowań o udzielenie zamówienia publicznego o wartości przekraczającej wyrażoną w złotych równowartość kwoty, o której mowa w art. 4 pkt 8 ustawy Prawo Zamówień Publicznych (30 000 EURO). Zamówienia zostały przeprowadzone w trybie przetargu nieograniczonego. 9 z nich zakończono zawarciem umowy, a 1 unieważniono na podstawie art. 93 ust. 1 pkt 4 Pzp, gdyż cena złożonej oferty przewyższała kwotę, którą Zamawiający zamierzał przeznaczyć na sfinansowanie zamówienia.

Przeprowadzono również 2 postępowania o udzielenie zamówienia publicznego o wartości przekraczającej wyrażoną w złotych równowartość kwoty, o której mowa w art. 11 ust. 8 ustawy Prawo Zamówień Publicznych (221 000 EURO). Zamówienia zostały przeprowadzone w trybie przetargu nieograniczonego, oba zakończono zawarciem umowy. Ponadto przeprowadzono 8 postępowań, których wartość nie przekraczała wyrażonej w złotych równowartości kwoty, o której mowa w art. 4 pkt 8 Pzp (30 000 EURO) w trybie przetargu nieograniczonego. 4 z nich zakończono podpisaniem umowy, a 4 unieważniono ze względu na to, że cena złożonych ofert przewyższała kwotę, którą Zamawiający zamierzał przeznaczyć na sfinansowanie zamówienia. Ogółem przeprowadzono 20 postępowań o udzielenie zamówienia publicznego w trybie przetargu nieograniczonego, pozytywnie rozstrzygnięto 15. Łączna wartość brutto umów zawartych w wyniku przeprowadzonych postępowań wynosi: 8 736 156,96 zł.

*Zestawienie postępowań z podziałem na roboty budowlane, dostawy i usługi przedstawia poniższa tabela.*

Tryb udzielenia zamówienia	Wartość zamówienia	ROBOTY BUDOWLANE		DOSTAWY		USŁUGI	
		Liczba postępowań zakończonych udzieleniem zamówienia	Wartość brutto zawartych umów	Liczba postępowań zakończonych udzieleniem zamówienia	Wartość brutto zawartych umów	Liczba postępowań zakończonych udzieleniem zamówienia	Wartość brutto zawartych umów
Przetarg nieograniczony (obowiązkowy)	Wartość przekraczająca wyrażoną w złotych równowartość kwoty, o której mowa w art. 4 pkt 8 ustawy Pzp	6	4 991 230,27 zł	1	299 382,00 zł	2	1 648 776,47 zł
Przetarg nieograniczony (obowiązkowy)	Wartość przekraczająca wyrażoną w złotych równowartość kwoty, o której mowa w art. 11 ust. 8 ustawy Pzp	-	-	2	1 364 486,81 zł	-	-
Przetarg nieograniczony (nieobowiązkowy)	Wartość nie przekraczająca wyrażonej w złotych równowartości kwoty, o której mowa w art. 4 pkt 8 ustawy Pzp	3	350 855,41 zł	1	81 426,00 zł	-	-
<b>RAZEM</b>		<b>9</b>	<b>5 342 085,68 zł</b>	<b>4</b>	<b>1 745 294,81 zł</b>	<b>2</b>	<b>1 648 776,47 zł</b>

Poza w/w przeprowadzono postępowania, których wartość nie przekraczała wyrażonej w złotych równowartości kwoty, o której mowa w art. 4 pkt 8 Pzp (30 000 EURO), z wyłączeniem procedur określonych przepisami ustawy Pzp, w następującym trybie:

1. ogłoszenia o zamówieniu zamieszczone w BIP – przeprowadzono 24 takie postępowania. 1 z nich unieważniono ze względu na to, iż cena złożonej oferty przewyższała kwotę, którą Zamawiający zamierzał przeznaczyć na sfinansowanie zamówienia.
2. zapytania ofertowe poza BIP – przeprowadzono 21 takich postępowań.

### 3. GOSPODARKA NIERUCHOMOŚCIAMI

#### 3.1. ZAKUP I BEZPŁATNE PRZEJĘCIA DZIAŁEK, PRZETARGI NA NAJEM I ZBYWANIE NIERUCHOMOŚCI W 2018 R.

Gmina jako podstawowa jednostka samorządu terytorialnego otrzymując do realizacji konkretne zadania publiczne została również wyposażona w odpowiednie mienie. Majątek ten stał się podstawą jej samodzielności, ale również źródłem obowiązków związanych z prowadzeniem racjonalnej gospodarki między innymi w zakresie nieruchomości. Gminny zasób nieruchomości jest podstawowym składnikiem mienia gminnego. W skład tego zasobu zalicza się te nieruchomości, w stosunku do których przysługuje gminie prawo własności lub prawo wieczystego użytkowania. Z zasobu tego wyłącza się nieruchomości oddane przez gminę w użytkowanie wieczyste innym podmiotom. Cele osiągnięte przez gminę przy wykorzystaniu nieruchomości to trzy grupy efektów ekonomicznych. Są to efekty o charakterze finansowym, rzeczowym i niematerialnym.

Efekty finansowe to przede wszystkim dochody uzyskiwane z nieruchomości własnych generowane w postaci opłat z tytułu trwałego zarządu, czynszu za najem lub dzierżawę. Drugim rodzajem efektów finansowych gospodarki nieruchomościami jest redukcja kosztów związanych z ich utrzymaniem i eksploatacją uzyskana dzięki zbyciu zbędnych i obciążających gminę nieruchomości.

Efekty rzeczowe gospodarki nieruchomościami to powstawanie i modernizacja obiektów infrastruktury technicznej (drogi, sieci wodociągowe, kanalizacja), obiektów infrastruktury społecznej (szkoły, przedszkola, obiekty kultury, opieki społecznej, ochrony zdrowia), obiektów użyteczności publicznej (budynki administracyjne urzędu itp.)

Efekty o charakterze niematerialnym to przede wszystkim usługi publiczne świadczone przez gminę, wzrost jakości życia mieszkańców, wzrost atrakcyjności inwestycyjnej obszaru gminy, rozwój lokalnego rynku nieruchomości.

Gospodarka nieruchomościami realizowana przez gminę w 2018 r. to zadanie polegające na:

1. Zakupie działek - realizując to zadanie w 2018 roku zakupiono działki za kwotę 32 712,00 zł, w następujących miejscowościach:
  - a) działka nr 1399/3 o pow. 0,007 ha pod pompownię wody w Przedmieściu Czudeckim, za kwotę 2 000,00 zł,
  - b) działka nr 406/1 o pow. 0,0463 ha pod drogę wewnętrzną w Wyźnem, za kwotę 3 512,00 zł.
  - c) działka nr 288/8 o pow. 0,0785 ha pod parking przy ul. Szarych Szeregów w Czudcu, za kwotę 13 600,00 zł.
  - d) działka nr 328 o pow. 0,08 ha pod parking przy ul. Szarych Szeregów w Czudcu za kwotę 13 600,00 zł.
2. Bezpłatnym przejęciu działek na rzecz gminy pod realizację dróg wewnętrznych w niżej wymienionych miejscowościach:
  - a) działka nr 1496/7 o pow. 0,0951 ha w Przedmieściu Czudeckim,
  - b) działka nr 354/13 o pow. 0,02 ha w Wyźnem,
  - c) działka nr 23/9 o pow. 0,0302 ha w Wyźnem,
  - d) działka nr 23/10 o pow. 0,0305 ha w Wyźnem,
  - e) działka nr 1028/10 o pow. 0,0158 ha w Nowej Wsi,
  - f) działka nr 1028/11 o [pow. 0,1592 ha w Nowej Wsi,
  - g) działka nr 557/1 o pow. 0,0038 ha – boczna droga od ul. Błonie w Czudcu,
  - h) działka nr 556/1 o pow. 0,0054 ha – boczna droga od ul. Błonie w Czudcu,
  - i) działka nr 517/3 o pow. 0,0049 ha – boczna droga od ul. Błonie w Czudcu,
  - j) działka nr 517/5 o pow. 0,0054 ha – boczna droga od ul. Błonie w Czudcu,
  - k) działka nr 855/1 o pow. 0,103ha – boczna droga od ul. Strumykowej w Czudcu,
  - l) działka nr 856/7 o pow. 0,0028 ha – boczna droga od ul. Strumykowej w Czudcu,
  - m) działka nr 859/1 o pow. 0,0456 ha – boczna droga od ul. Strumykowej w Czudcu,
  - n) działka nr 858/4 o pow. 0,0035 ha – boczna od ul. Strumykowej w Czudcu.

3. Ogłaszaniu przetargów na najem nieruchomości – w 2018 r. przeprowadzono 4 przetargi na wynajem gminnych budynków i lokali w których prowadzona jest działalność usługowa i handlowa. Miesięczny dochód z wynajmu wyniósł 4 113,81 zł.
4. Ogłaszaniu przetargów na zbycie nieruchomości – dokonano w 2018 roku sprzedaży skomunalizowanej działki nr 5816/11 o pow. 0,27 ha zabudowanej budynkiem mieszkalnym, położonej w miejscowości Pstrągowa za kwotę 14 029,00 zł.

### **3.2. KOMUNALIZACJA MIENIA SKARBU PAŃSTWA**

W 2018 roku zostało złożonych osiem wniosków do Wojewody Podkarpackiego o przejęcie 12 działek będących własnością Skarbu Państwa (Czudec – 3 działki, Przedmieście Czudeckie – 3 działki, Babica – 3 działki, Zaborów – 2 działki i Pstrągowa – 1 działka). Z przedłożonych wniosków Gmina Czudec przejęła 11 działek o łącznej powierzchni 3,19 ha.



## 4. PROJEKTY INWESTYCYJNE REALIZOWANE PRZY WSPÓŁDZIALE ŚRODKÓW ZEWNĘTRZNYCH

W 2018 r. Gmina Czudec realizowała zadania dofinansowane bądź planowane do dofinansowania ze środków Unii Europejskiej i z budżetu państwa. Wykonane inwestycje przyczyniły się do zniwelowania dysproporcji w regionie, wpłynęły na poprawę infrastruktury technicznej na terenie naszej gminy, a tym samym na poprawę jakości życia mieszkańców Gminy Czudec. W ubiegłym roku w Gminie Czudec zrealizowano następujące inwestycje, dofinansowywane ze środków zewnętrznych:

### 4.1. BUDOWA MOSTU NA RZECE WISŁOK W MIEJSCOWOŚCI PRZEDMIEŚCIE CZUDECKIE

W październiku 2018 r. dobiegła końca budowa nowego mostu na Rzece Wisłok w ciągu drogi powiatowej nr 1917 R Czudec – Wyżne. Zadanie to było realizowane przez Gminę na podstawie porozumienia z Powiatem Strzyżowskim. Budowa nowego mostu jest częścią zadania pn.: „Rozwój gospodarki niskoemisyjnej oraz poprawa mobilności mieszkańców poprzez usprawnienie zrównoważonego transportu publicznego na terenie Rzeszowskiego Obszaru Funkcjonalnego”, które objęło również budowę ścieżki rowerowej i nowej linii autobusowej wraz z zatokami, przystankami i parkingami na trasie Niechobrz - Przedmieście Czudeckie - Czudec - Wyżne. Całkowita wartość projektu to ok. 6,5 mln. zł, w tym środki z Europejskiego Funduszu Rozwoju Regionalnego (5,5 mln.), ok. 130 tys. zł pochodzi z budżetu Gminy Czudec, a pozostała kwota (ok. 1 mln. zł) - z budżetu Powiatu Strzyżowskiego. Nowo wybudowany most został dopuszczony do użytkowania początkiem października ub.r.

### 4.2. DROGI

W 2018 r. Gmina Czudec zrealizowała pięć zadań polegających na przebudowie dróg zniszczonych podczas intensywnych opadów deszczu w lipcu i październiku 2016 r. Za pośrednictwem Wojewody Podkarpackiego Gmina otrzymała dwie promesy pozwalające dofinansować ww. inwestycje w 80 %, czyli w maksymalnym stopniu. Drogi ujęte w ramach tego przedsięwzięcia znajdują się na terenie trzech miejscowości:

1. **Przedmieście Czudeckie:** w obrębie miejscowości Przedmieście Czudeckie w ramach usuwania skutków klęsk żywiołowych dokonano poprawy parametrów odcinka drogi *Przedmieście Czudeckie /Droga w stronę Englota/* o długości 360 m i średniej szerokości jezdni 2,5 m. Udział Gminy w kosztach inwestycji to 31 478,50 zł, środki z dotacji budżetu państwa - 125 910,00 zł, koszt całkowity - 157 388,50 zł,
2. **Pstrągowa:** w Pstrągowej przebudowano trzy drogi:
  1. *Pstrągowa /Droga za Szeliłą/*
    - długość drogi: 800 m, średnia szerokość jezdni: 2,8 m,
    - udział gminy: 59 955,44 zł, środki z dotacji budżetu państwa: 239 818,00 zł, koszt całkowity: 299 773,44 zł,
  2. *Pstrągowa /Droga w stronę Moskwy/*
    - długość: 965 mb, średnia szerokość jezdni: 2,8 m,
    - udział gminy: 85 069,45 zł, środki z dotacji budżetu państwa: 340 277,00 zł, koszt całkowity: 425 346,45 zł,
  3. *Pstrągowa /Droga w stronę Hoczeli/*
    - długość drogi: 600 mb, średnia szerokość jezdni: 3,0 m,
    - udział gminy: 51 013,72 zł, środki z dotacji budżetu państwa: 204 052,00 zł, koszt całkowity: 255 065,72 zł,
3. **Wyżne:** W Wyżnem przebudowano drogę *Wyżne /Droga w stronę Cioska/* na odcinku o długości 320 m i średniej szerokości jezdni 2,6 m. Udział Gminy w inwestycji to

28 136,82 zł, środki z dotacji budżetu państwa: 112 546,00 zł, koszt całkowity: 140 682,82 zł.

Wykorzystując środki finansowe z budżetu państwa, wyremontowano na terenie gminy Czudec w 2018 r. łącznie 3 045,0 m dróg o powierzchni 8 474,0 m<sup>2</sup> za kwotę 1 290 148,21zł.

W ramach pozyskiwania środków zewnętrznych związanych z wyłączeniem z produkcji gruntów rolnych Gmina Czudec uzyskała w 2018 r. dotacje w wysokości 55 tys. zł, co pozwoliło, podobnie, jak w przypadku usuwania skutków klęsk żywiołowych, na maksymalne, bo 80-procentowe dofinansowanie modernizacji trzech dróg:

1. **Nowa Wieś** – kontynuacja inwestycji; w 2016 r. zostało utwardzone 320 m drogi za ogólną kwotę 18 154,80 zł, natomiast w 2018 r. został utwardzony odcinek o parametrach:
  - długość drogi: 250 m, średnia szerokość jezdni: 2,7 m,
  - udział Gminy: 6 339,06 zł, środki z dotacji Województwa Podkarpackiego: 12 360,01 zł, koszt całkowity: 18 699,07 zł,
2. **Przedmieście Czudeckie**: droga o parametrach:
  - długość drogi: 280 m, średnia szerokość jezdni: 2,5 m,
  - udział Gminy: 21 339,06 zł, środki z dotacji Woj. Podkarpackiego: 24 617,68 zł, koszt całkowity: 45 956,74 zł,
3. **Wyżne**: droga o parametrach:
  - długość drogi: 200 m, średnia szerokość jezdni: 2,5 m,
  - udział Gminy: 6 339,07 zł, środki z dotacji Woj. Podkarpackiego: 18 022,31 zł, koszt całkowity: 24 361,38 zł.

W 2018 r. zmodernizowano łącznie 730,0 m dróg dojazdowych do gruntów rolnych o powierzchni 1 750,0 m<sup>2</sup> za łączną kwotę 89 017,19 zł.

Analizując wysokość otrzymanej pomocy finansowej ze środków zewnętrznych, można zauważyć, że mają one zasadniczy wpływ na udział w inwestycjach z zakresu infrastruktury drogowej w Gminie Czudec w 2018 r.

Porównanie wydatków dla dróg wykonanych, wyremontowanych lub przebudowanych w ramach inwestycji finansowanych z gminnego budżetu z wydatkami na analogiczne odcinki dróg dofinansowanych z dopłat zewnętrznych ilustruje poniższy wykres:

Porównanie wydatków na inwestycje drogowe w Gminie Czudec w 2018 r. wykonane ze środków własnych i przy udziale środków zewnętrznych

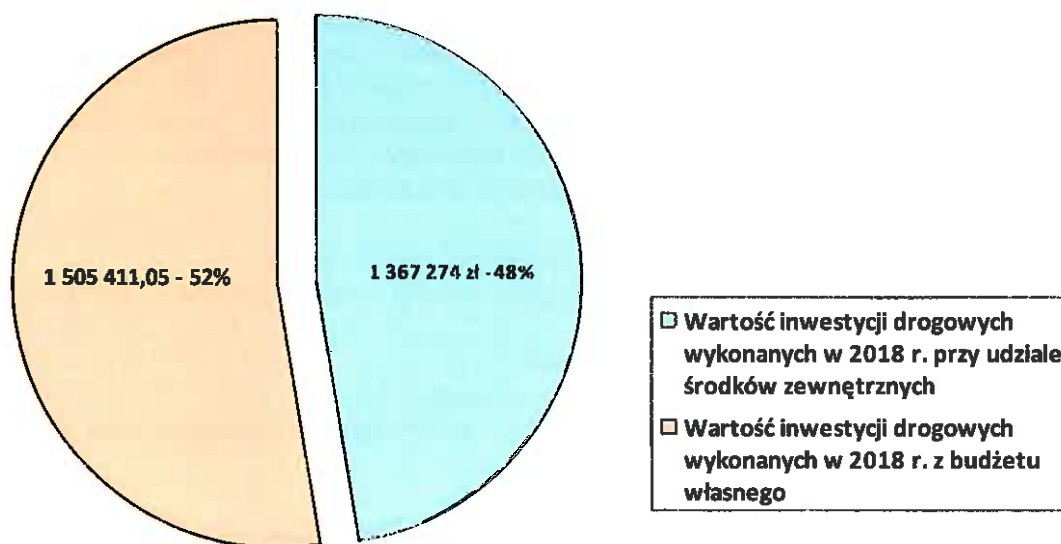

### 4.3. PLACE ZABAW

W ramach Programu Rozwoju Małej Infrastruktury Sportowo - Rekreacyjnej o Charakterze wielopokoleniowym - Otwarte Strefy Aktywności (OSA), Gmina Czudec uzyskała dofinansowanie z Ministerstwa Sportu i Turystyki na wykonanie inwestycji pn. „Budowa obiektów sportowo - rekreacyjnych w miejscowości Czudec i Wyżne”. Całkowita wartość realizacji zadania inwestycyjnego wyniosła: 306 335,80 zł natomiast dofinansowanie wynosiło 94 600,00 zł. W ramach budowy obiektu w Czudcu zostało zamontowanych 6 urządzeń fitness. Powstał również plac zabaw o charakterze sprawnościowym. Strefę relaksu tworzą zamontowane na stałe ławki, ławkostół oraz liczne nasadzenia. Nowo powstały plac zabaw zlokalizowany jest obok już istniejącej infrastruktury sportowej, dzięki temu powstał zintegrowany obiekt przeznaczony do aktywnego wypoczynku. Natomiast w ramach budowy obiektu sportowo - rekreacyjnego w Wyżnem wykonano siłownię plenerową poprzez zamontowanie 6 urządzeń fitness i 5 urządzeń zabawowych o charakterze sprawnościowym natomiast strefę relaksu tworzą ławki zamontowane na stałe oraz nasadzenia w ilości 9 szt. drzew. W ramach inwestycji powstało także boisko do piłki plażowej o wymiarach 18x6 otoczone strefą wolną o szerokości 3 m. Nowopowstałe, bezpłatne strefy sportowo-rekreacyjne będą miejscem aktywności fizycznej dla dzieci, dorosłych oraz osób starszych. Ich powstanie wpłynęło z pewnością nie tylko na podniesienie w sposób znaczący estetyki przestrzeni publicznej, ale także na poprawę jakości życia mieszkańców naszej gminy poprzez stworzenie możliwości do podejmowania różnorodnych form aktywności.

### 4.4. FOTOWOLTAIKA, PROJEKT PARASOLOWY

Dzięki przynależności Gminy Czudec do Rzeszowskiego Obszaru Funkcjonalnego wykonano instalację fotowoltaiczną na czterech budynkach należących do Gminy Czudec tj. Przedszkole Publiczne w Czudcu, Urząd Gminy Czudec, Oczyszczalnia ścieków w Przedmieściu Czudeckim oraz Stacja Uzdatniania Wody w Nowej Wsi. Na realizację zadania otrzymano 85% dofinansowania kosztów kwalifikowalnych. Przeprowadzony także został nabór wniosków na wykonanie instalacji fotowoltaicznych na budynkach mieszkalnych z dofinansowaniem również do 85%. W przeprowadzonym naborze zostało złożonych ok. 150 wniosków. Planowany termin rozpoczęcia montażu instalacji to 2019 r., natomiast zakończenia październik 2020 r.

### 4.5. PUNKT SELEKTYWNEJ ZBIÓRKI ODPADÓW KOMUNALNYCH

W ramach Regionalnego Programu Operacyjnego Województwa Podkarpackiego 2014-2020, Oś priorytetowa IV Ochrona środowiska naturalnego i dziedzictwa kulturowego, działanie 4.2. Gospodarka odpadami gmina otrzymała dofinansowanie na projekt pn. „Budowa punktu selektywnej zbiórki odpadów komunalnych w gminie Czudec”. Całkowita wartość zadania wynosiła 298 903,49 zł, a dofinansowanie ze środków Europejskiego Funduszu Rozwoju Regionalnego stanowiło 85% wydatków kwalifikowanych i wynosiło 168 355,45 zł. Celem głównym projektu jest zwiększenie udziału odpadów zbieranych selektywnie przeznaczonych do ponownego wykorzystania, poprzez utworzenie na terenie Gminy Czudec punktu selektywnego zbierania odpadów komunalnych, stanowiącego dopełnienie systemu gospodarowania odpadami komunalnymi oraz poprzez zwiększenie świadomości mieszkańców co do racjonalnych działań w zakresie gospodarowania wytwarzanymi przez nich odpadami. Dodatkowymi celami projektu jest: zmniejszenie odpadów kierowanych do składowania, zmniejszenie ryzyka zanieczyszczenia odpadami terenów zielonych, zmniejszenie ryzyka zanieczyszczenia powietrza w wyniku nielegalnego spalania odpadów oraz ochrona zdrowia mieszkańców przed negatywnym wpływem niewłaściwej gospodarki odpadami komunalnymi. Inwestycja polegała na budowie punktu selektywnej zbiórki odpadów komunalnych w gminie Czudec.

Utwardzono i wyasfaltowano plac o powierzchni ok. 10 a., wybudowano wokół placu ogrodzenia o wys. 1,5 m, wykonano wiatę o pow. 35 m<sup>2</sup>, zakupiono 8 kontenerów, pojemnik na przeterminowane leki oraz zakupiono i zamontowano wagę samochodową najazdową do 15 t. Do PSZOK mieszkańcy naszej gminy mogą przywozić: odpady budowlane i rozbiórkowe, gruz, odpady wielkogabarytowe, zużyte opony, odpady zielone, przeterminowane leki.

#### **4.6. PROJEKTY REWITALIZACYJNE**

W 2018 r. zakończono prace przy wykonaniu projektów oraz uzyskano pozwolenia na budowę pn.:

1. Centrum bezpieczeństwa, kultury i integracji społecznej,
2. Rewitalizacja Rynku w miejscowości Czudec.

Zadania realizowane będą wspólnie z jedenastoma gminami pn. „Kompleksowa rewitalizacja na terenie ROF” w ramach partnerstwa w Rzeszowskim Obszarze Funkcjonalnym. Planowany termin rozpoczęcia prac IV kw. 2019 rok, zakończenie II kw. 2021 r.

#### **4.7. ŻŁOBEK**

W ramach resortowego programu rozwoju instytucji opieki nad dziećmi w wieku do lat 3 „Maluch+” 2018 Gmina Czudec otrzymała dofinansowanie 453 825,29 zł na utworzenie i funkcjonowanie 28 miejsc opieki dla dzieci do lat 3. Żłobek zlokalizowany jest na terenie obecnej Szkoły Podstawowej w Czudcu. W ramach inwestycji zostały wykonane roboty budowlane polegające na przebudowie budynku wraz ze zmianą sposobu użytkowania części parteru szkoły podstawowej na żłobek. Pomieszczenia dostosowano do potrzeb dzieci, w tym do wymogów budowlanych, sanitarno - higienicznych, bezpieczeństwa przeciwpożarowego. W ramach zadania zakupiono i zamontowano wyposażenie, pomoce do prowadzenia zajęć opiekuńczo- wychowawczych i edukacyjnych oraz zagospodarowano teren wokół żłobka pod plac zabaw z bezpieczną nawierzchnią i ogrodzeniem. Całkowity koszt związany z uruchomieniem placówki to 55 3281,62 zł.

#### **4.8. KONSERWACJA POMNIKA NAGROBNEGO WALERII Z WOJCIECHOWSKICH NITSCHÉ**

9 października 2018 r. zostały ukończone prace konserwatorskie pomnika nagrobego Walerii z Wojciechowskich Nitsche na cmentarzu przy kaplicy cmentarnej św. Marcina w Czudcu. Zadanie uzyskało dofinansowanie ze środków Podkarpackiego Wojewódzkiego Konserwatora Zabytków w kwocie 30 000,00 zł. Pomnik Walerii z Wojciechowskich Nitsche posiada dużą wartość artystyczną, ikonograficzną i historyczną dla regionu Czudca. Nagrobek jest niezwykle rzadkim przykładem rzemiosła artystycznego i sztuki rzeźbiarskiej wykonywanej w technice odlewu żeliwnego. Okazały format oraz ekspozycja na wzgórzu, na tle południowej ściany kościoła i skierowanie na panoramę miasta Czudca sprawia, że stanowi silną dominantę estetyczną cmentarza i okolicy. Nagrobek sygnowany jest znakiem wytwórni na terenie Czech, w mieście Blansco, które słynęło od XVIII wieku z produkcji żelaznych wyrobów artystycznych. Forma rzeźbiarska figury Chrystusa Zmartwychwstałego wykonana została przez artystę z umiejętnościami oddania anatomii ciała ludzkiego i właściwej dla przedstawienia ekspresji nawiązując do sztuki europejskiej.



## 5. OCHRONA ŚRODOWISKA I GOSPODARKA WODNA

Gmina Czudec leży w obrębie Pogórza Strzyżowskiego oraz Pogórza Dynowskiego, w malowniczej kotlinie utworzonej przez rzekę Wisłok. Kotlina Czudecka jest ostatnią i najmniejszą z kotlin w pasie gór i pogórzy. Ma kształt owalny, wydłużony w kierunku wschód - zachód i otoczona jest ze wszystkich stron wzniesieniami. Dość regularny układ wzgórz Pogórza Strzyżowsko-Dynowskiego przerywa przebiegająca środkiem powiatu strzyżowskiego kręta dolina rzeki Wisłok, tworząca w kilku miejscach charakterystyczne przełomy. Dolina Wisłoka, mocno wciśnięta między wzniesienia Pogórza, tworzy jeden z ciekawszych krajobrazów w Polsce. Na tym terenie występuje Strzyżowsko – Sędziszowski Obszar Chronionego Krajobrazu powołany na mocy rozporządzenia Wojewody Rzeszowskiego z dnia 14 lipca 1992 r. W gminie Czudec ma powierzchnię 4500 ha i obejmuje jej północną i zachodnią część, zajmując najcenniejsze przyrodniczo i krajobrazowo tereny. Charakteryzuje się wzgórzową częścią terenu i wąwozami, kotlinkami oraz skarpami pokrytymi nie zmienioną przez czynniki zewnętrzne bogatą roślinnością. Dominują tu zbiorowiska zespołu buczyny podkarpackiej, grądu, a nad potokami - fragmenty lasów łęgowych.

W obrębie Strzyżowsko – Sędziszowskiego Obszaru Chronionego Krajobrazu w dniu 25 lipca 1997 r. został utworzony Rezerwat Wielki Las. Zajmuje on powierzchnię 88,34 ha i znajduje się na terenie wsi Pstrągowa, w leśnictwie Wola Zgłobieńska. Obejmuje duży kompleks lasów bukowych. Wiele drzew liczy w nim ponad sto lat. Obok buków rosną tu także dąb szypułkowy i bezszypułkowy, brzoza brodawkowata i omszona, olsza czarna i szara, grab, jesion, jawor i wiąz górski, a z iglastych: sosna zwyczajna, jodła, świerk, modrzew, a także cis. Spotkać można wiele roślin charakterystycznych dla flory górskiej. Wzdłuż rzeki Wisłok wyznaczony został obszar siedliskowy Natura 2000 „Wisłok Środkowy z Dopływami”. Obszar ten obejmuje koryto rzeki Wisłok z zadrzewieniami przybrzeżnymi oraz większe zadrzewienia przylegające do rzeki, głównie w rejonie potoków. Ochronie podlegają tu cenne siedliska oraz ważne przyrodniczo gatunki ryb.

Na terenie gminy zlokalizowanych jest 6 pomników przyrody. Ochroną pomnikową zostało objętych łącznie 15 drzew (5 pomników grupowych i 1 pojedynczy). Pomniki zlokalizowane są w miejscowości Pstrągowa (2 lipy drobnolistne na działce prywatnej – przy kaplicy Matki Bożej), Zaborów (dąb szypułkowy przy OSP Zaborów), Czudec (3 dęby szypułkowe w parku podworskim przy ul. Strumykowej, tulipanowiec amerykański i platan klonolistny w parku podworskim przy Zespole Szkół w Czudcu) oraz w Babicy (dwie grupy pomników obejmujące łącznie 6 dębów szypułkowych i jesion wyniosły w parku podworskim przy Domu Pomocy Społecznej). W 2018 r. dzięki dofinansowaniu z WFOŚiGW przeprowadzono zabiegi pielęgnacyjne na pomnikach przyrody – dokonano cięć sanitarnych usuwając suche gałęzie oraz założono wiązania elastyczne zapobiegające rozłamaniu się drzew. Całkowity koszt inwestycji wyniósł 31 320,00 zł (dofinansowanie wyniosło 23 328,00 zł, a środki własne 7 992,00 zł).

W 2018 r. przeprowadzono 200 postępowań w sprawie usunięcia drzew. Były to głównie zgłoszenia usunięcia drzew na działkach osób fizycznych – nie związane z prowadzeniem działalności gospodarczej (186 spraw, w tym 91 zakończonych wydaniem zaświadczenia o braku sprzeciwu w przedmiocie usunięcia drzew). 14 postępowań dotyczyło osób prawnych, w tym 5 - wycinki drzew na działkach stanowiących własność gminy.

Na wniosek właścicieli nieruchomości, wszczęto 16 oraz kontynuowano z roku poprzedniego 2 postępowania w przedmiocie dokonanych na gruntach sąsiednich zmian stanu wód. 5 sporów zakończono wydaniem decyzji, na 3 udzielono odpowiedzi, a 3 sprawy zawieszono do czasu rozstrzygnięcia zagadnienia wstępnego przez inny organ. Ponadto 1 sprawę zakończono zawarciem przez strony ugody, a 4 są kontynuowane w roku obecnym. Przy czym z uwagi na fakt, iż Gmina Czudec jest stroną w 2 z ww. postępowań, Samorządowe Kolegium Odwoławcze w Rzeszowie wyznaczyło inne organy do ich prowadzenia.

W roku 2018 prowadzono 2 postępowania w sprawie wydania decyzji o środowiskowych uwarunkowaniach wszczęte w roku poprzednim oraz dodatkowo przyjęto 2 nowe wnioski na



planowane przedsięwzięcia, z których jedno nie wymagało przeprowadzenia oceny jego oddziaływania na środowisko, zaś drugie postępowanie jest w toku.

W roku 2018 Gmina Czudec zorganizowała kolejny raz akcję usuwania odpadów azbestowych należących do mieszkańców gminy. Z posiadanych środków w budżecie gminy udało się odebrać 40 Mg ww. odpadów. Koszt zadania wyniósł 12 528,00 zł. Usuwanie wyrobów zawierających azbest i ich utylizację przeprowadziła firma: Grupa Azoty Jednostka Ratownictwa Chemicznego Spółka z o.o. z siedzibą: ul. Kwiatkowskiego 8, 33-101 Tarnów. Do końca 2018 r. z terenu gminy Czudec zostało już w sumie odebranych 664,313 Mg odpadów zawierających azbest. Do utylizacji pozostało jeszcze 1289 Mg tych odpadów.

*Tabela przedstawia zestawienie nieruchomości posiadających odpady zawierające azbest:*

Miejscowość	Liczba nieruchomości posiadająca odpady zawierające azbest
Wyżne	51
Babica	65
Nowa Wieś	81
Czudec	107
Przedmieście Czudeckie	112
Pstrągowa	318
Zaborów	56
suma	790

## 6. GOSPODARKA ODPADAMI

Obecny system gospodarowania odpadami działa od 1 lipca 2013 r. Zostały nim objęte zarówno nieruchomości zamieszkałe jak i niezamieszkałe. Dla nieruchomości zamieszkałych na terenie gminy Czudec stawka opłaty zależy od liczby osób zamieszkujących nieruchomość oraz sposobu gromadzenia odpadów. W przypadku gdy odpady są segregowane stawka opłaty jest niższa. Dla nieruchomości niezamieszkałych (firmy) stawka opłaty jest naliczana od pojemnika/worka i zależy od ilości tych pojemników i sposobu gromadzenia odpadów. Mieszkańcy gminy Czudec płacą za odpady co kwartał i mogą opłaty uiszczać w kasie urzędu, na konto bankowe lub u inkasentów. Opłaty naliczane są na podstawie złożonych przez mieszkańców deklaracji. W przypadku braku deklaracji wydawana jest decyzja o wysokości opłaty za gospodarowanie odpadami komunalnymi.

W 2018 r opłaty za gospodarowanie odpadami wynosiły:

1. dla nieruchomości zamieszkałych:
  - za odpady segregowane – 5 zł/osobę na miesiąc,
  - za odpady zmieszane – 14 zł/osobę na miesiąc.
2. dla nieruchomości niezamieszkałych:
  - worek kolorowy- 3 zł/ worek,
  - worek czarny – 14 zł/worek.

Zgodnie z przepisami prawa system gospodarowania odpadami nie może być współfinansowany z budżetu gminy. Na jego działalność mogą być przeznaczane wyłącznie wpływy z opłat od mieszkańców. System musi być samowystarczalny. Gmina nie może do niego dokładać, ale nie może też pobierać opłat zbyt wysokich w odniesieniu do rzeczywistych kosztów. Systemem objętych jest 3189 gospodarstw oraz 191 nieruchomości niezamieszkałych. Każda nieruchomość jest wyposażona w pakiet worków oraz kodów, które należy nakleić na worek przed wystawieniem go do odbioru. Odpady są odbierane na wyznaczonej uchwałą Rady Gminy Czudec trasie, zgodnie z harmonogramem.

W 2018 r. selektywna zbiórka polegała na segregacji odpadów komunalnych do worków o następujących kolorach:

1. **worek czarny** na odpady komunalne niesegregowane (zmieszane),
2. **worek żółty** na odpady z metali i odpady tworzyw sztucznych w tym odpady opakowaniowe z metali, odpady opakowaniowe z tworzyw sztucznych, odpady opakowaniowe wielomateriałowe,
3. **worek zielony** na odpady ze szkła, w tym odpady opakowaniowe ze szkła,
4. **worek niebieski** na odpady z papieru, w tym tektury, odpady opakowaniowe z papieru i odpady opakowaniowe z tektury,
5. **worek brązowy** na odpady ulegające biodegradacji,

Odbiorem odpadów komunalnych w 2018 roku zajmowała się firma: Produkcja Handel Usługi „EKOMAX” Kotulak Jerzy, z siedzibą ul. Hankówka 28, 38-200 Jasło.

*Zestawienie kosztów usługi odbioru i zagospodarowania oraz ilości odebranych odpadów:*

MIESIĄC	IŁOŚĆ ODEBRANYCH ODPADÓW [MG]	KWOTA Z FAKTURY [ZŁ] 2018 R.
Styczeń	134,53	71 047,98
Luty	98,78	52 167,69
marzec	115,42	60 955,61
kwiecień	135,73	71 681,73
Maj	166,66	80 975,16
czerwiec	315,64	166 695,80
lipiec	152,76	80 675,61
sierpień	166,24	87 794,67
wrzesień	120,80	63 796,90
październik	145,424	76 801,33

listopad	107,41	56 725,37
grudzień	116,52	61 536,54
<b>RAZEM</b>	<b>1775,914</b>	<b>930855,24</b>

W 2018 r. zostały odebrane następujące ilości poszczególnych frakcji odpadów komunalnych:

1. odpady zmieszane – 1 052,604 MG;
2. szkło – 112,18 MG;
3. odpady budowlane i porozbiórkowe – 9,62 MG;
4. odpady wielkogabarytowe – 242,52 MG;
5. zmieszane odpady opakowaniowe – 295,04 MG;
6. odpady kuchenne i zielone – 17,14 MG;
7. papier i tektura – 8,61 MG;
8. zużyte opony – 38,20 MG

Koszty systemu gospodarowania odpadami wynosiły:

**dochody** (wpłaty mieszkańców) – 738 271,32 zł,

**wydatki** (odbiór i zagospodarowanie odpadów, materiały, administracja systemu) – 980 204,63 zł,

**różnica** (dochody – wydatki) = – 241 933,31 zł

**Zbiórka przeterminowanych leków** – odpady te można oddać do specjalnych pojemników ustawionych w aptekach na terenie gminy lub dostarczyć do PSZOK. W roku 2018 poddano utylizacji 370 kg ww. odpadów. Koszty opróżniania pojemników oraz transportu i utylizacji przeterminowanych leków pokrywane są z systemu gospodarowania odpadami i wyniosły 799,20 zł. Odpady te są oddawane do utylizacji do firmy „RAF-EKOLOGIA” z Jedlicza.

**Zużyte świetlówki i żarówki energooszczędne** – w roku 2018 r. przekazano 50 kg świetlówek i żarówek energooszczędnych. Odpady te są oddawane do utylizacji do firmy „RAF-EKOLOGIA” z Jedlicza. Koszt został pokryty z systemu gospodarowania odpadami i wyniósł 162,00 zł.

**Składowisko odpadów w Przedmieściu Czudeckim** – składowisko odpadów komunalnych w Przedmieściu Czudeckim jest w trakcie rekultywacji. Dwa razy w roku przeprowadzane są badania wód podziemnych znajdujących się na terenie wysypiska, które w 2018 r. wykonał Zespół Usług Ekologicznych „EKO-POMIAR” z Rzeszowa. Raz w roku wykonywana jest niwelacja techniczna reperów roboczych przez Gminny Zespół Gospodarczy Sp. z o.o. w Strzyżowie oraz prowadzone są bieżące prace porządkowe. Koszt badań wód oraz wykonania niwelacji na składowisku w roku 2018 wyniósł 7 027,00 zł i został pokryty z budżetu gminy.

**Punkt Selektywnego Zbierania Odpadów Komunalnych (PSZOK)** – w roku 2018 w Przedmieściu Czudeckim, obok Oczyszczalni Ścieków (dz. nr. 1541/1) został wybudowany Punkt Selektywnej Zbiórki Odpadów Komunalnych. Mieszkańcy gminy Czudec mogą tam oddać następujące odpady:

1. budowlane i rozbiórkowe,
2. gruz,
3. odpady wielkogabarytowe,
4. zużyte opony,
5. przeterminowane leki,
6. odpady z pielęgnacji trawników i ogrodów, tzw. odpady zielone.

Do PSZOK przyjmowane są odpady komunalne wytworzone w gospodarstwach domowych, pochodzących z nieruchomości zamieszkałych z terenu Gminy Czudec, zgodnie z Regulaminem utrzymania czystości i porządku obowiązującym w Gminie Czudec oraz zapisami Uchwały w sprawie określenia szczegółowego sposobu i zakresu świadczenia usług w zakresie odbierania odpadów komunalnych od właścicieli nieruchomości i zagospodarowania tych odpadów w zamian za uiszczoną opłatę. Ilość i rodzaj dostarczonych odpadów nie może wskazywać, że pochodzą one z działalności gospodarczej

ani świadczyć o likwidacji takiej działalności. PSZOK wyposażony jest w odpowiednie kontenery i pojemniki do gromadzenia poszczególnych rodzajów odpadów komunalnych. Warunkiem korzystania z usług PSZOK jest terminowe ponoszenie na rzecz gminy opłaty za gospodarowanie odpadami komunalnymi, zgodnie ze złożoną do Wójta Gminy deklaracją o wysokości opłaty za gospodarowanie odpadami komunalnymi. Transport i rozładunek odpadów do PSZOK mieszkańcy zapewniają we własnym zakresie i na własny koszt. PSZOK jest otwarty w każdą środę i sobotę w godz. 8.00 do 10.00 oraz w każdy piątek w godz. 15.00 -17.00. Budowa Punktu Selektywnej zbiórki odpadów komunalnych w gminie Czudec została dofinansowana z Regionalnego Programu Operacyjnego Województwa Podkarpackiego na lata 2014- 2020, Oś priorytetowa IV Ochrona środowiska naturalnego i dziedzictwa kulturowego, Działanie 4.2 Gospodarka odpadami.

## 7. ROLNICTWO I LEŚNICTWO

W gminie Czudec dominuje krajobraz rolniczy wraz ze sporym obszarem łąk, pastwisk, sadów, ogrodów oraz zadrzewień śródpolnych. Lasy zajmują 26,80% powierzchni gminy. Kompleksy leśne występują na wyżej położonych terenach, o stromych zboczach oraz wzdłuż licznych potoków. Ekosystemy złożone są z wielogatunkowych drzewostanów (buk, jodła, dąb). W gminie Czudec jak i w powiecie strzyżowskim rolnictwo jest rozdrobnione. Gmina posiada stosunkowo dobre gleby i występuje małe skażenie środowiska co sprzyja działalności rolniczej jej mieszkańców. Grunty orne stanowią 50,5 % powierzchni gminy. Średnia powierzchnia indywidualnych gospodarstw rolnych w gminie Czudec wynosi 3,80 ha. Jest to jeden z najwyższych wskaźników w powiecie strzyżowskim przypadający na gminę. W związku z tym można stwierdzić, że gmina Czudec ma charakter rolniczy, i połowa mieszkańców utrzymuje się z prowadzenia indywidualnych gospodarstw rolnych, głównie na potrzeby własne. Teren gminy charakteryzuje się dużym zróżnicowaniem gleb, na które znaczący wpływ miały m.in. budowa geologiczna (rodzaj i pochodzenie skały macierzystej), rzeźba terenu, warunki klimatyczne, stosunki wodne, roślinność oraz działalność człowieka. Najlepsze gleby, lekkie i średniociężkie mady nadające się do uprawy mechanicznej, występują w dolinie Wisłoka. Zaliczane są głównie do II i III klasy gruntów.

W związku z wystąpieniem na terenie gminy Czudec w 2018 r. niekorzystnego zjawiska atmosferycznego (deszczu nawalnego), Komisja ds. szacowania strat w rolnictwie oszacowała szkody powstałe w 1 gospodarstwie rolnym na terenie wsi Pstrągowa. Komisja odmówiła oszacowania strat powstałych w wyniku suszy (2 wnioski) z uwagi na przepisy prawne, które mówią iż szkody powstałe w wyniku suszy Komisja może szacować wyłącznie wówczas, gdy na danym terenie zgodnie z Krajowym Bilansem Wodnym wystąpiła susza. Monitoring suszy rolniczej prowadzony przez IUNG w Puławach nie potwierdził wystąpienia suszy na terenie Gminy Czudec w 2018 r.

W 2018 r. Wójt Gminy wystąpił do Podkarpackiej Izby Rolniczej o nadanie odznaki Św. Izydora Oracza za długoletnią pracę w rolnictwie dla 3 zasłużonych rolników z gminy Czudec oraz do Ministra Rolnictwa i Rozwoju Wsi o nadanie odznaki honorowej „Zasłużony dla rolnictwa” dla młodego rolnika, który pręźnie rozwija swoje gospodarstwo oraz czynnie działa na rzecz rozwoju lokalnej społeczności. Rolników odznaczono podczas dożynek gminnych.

Dużym problemem dla rolników są straty powodowane przez zwierzęta dziko żyjące, głównie dziki. **Wypłaty odszkodowań** za szkody w tym zakresie dokonują:

1. *Koła Łowieckie* – w przypadku szkód wyrządzonych przez zwierzynę łowną tj.: dziki, łosie, jelenie, daniela i sarny, na terenach wchodzących w skład obwodów łowieckich oraz za szkody powstałe przy wykonywaniu polowań;
2. *Zarząd Województwa* – odpowiedzialny jest za szacowanie i wypłatę odszkodowań za szkody wyrządzone przez zwierzynę łowną na terenach nie wchodzących w skład obwodów łowieckich m.in. w granicach administracyjnych miast, w granicach obejmujących zabudowania mieszkalne i gospodarcze z podwórzami, placami i ulicami;
3. *Regionalna Dyrekcja Ochrony Środowiska* – jako przedstawiciel Skarbu Państwa dokonuje szacowania i likwidacji szkód wyrządzonych przez niektóre zwierzęta objęte ochroną gatunkową tj.: żubry, wilki, rysie, niedźwiedzie i bobry oraz łosie jako zwierzęta podlegające całorocznej ochronie.

W związku ze zmianami przepisów ustawy Prawo łowieckie, w okresie od 1 kwietnia do 23 sierpnia 2018 r. Wójt Gminy był organem odpowiedzialnym za szacowanie szkód łowieckich na terenach obwodów łowieckich. Szacowania strat dokonywała komisja składająca się z przedstawiciela organu wykonawczego jednostki pomocniczej gminy, a więc sołtysa wsi, przedstawiciela koła łowieckiego oraz właściciela gruntów rolnych, na których szkoda wystąpiła. W tym czasie do Urzędu Gminy wpłynęło 33 wnioski, z czego 25 przekazano sołtysom w celu oszacowania strat, natomiast 8 wniosków, dotyczących działek leżących na terenach wyłączonych z polowań, przekazano do Zarządu Województwa celem załatwienia według kompetencji.



W 2018 r. po raz pierwszy potwierdzono wystąpienie na terenie gminy barszczu Mantegazziego. Roślina ta należy do barszczy kaukaskich i obok bardziej znanego barszczu Sosnowskiego stanowi inwazyjny gatunek obcy, stanowiący niebezpieczeństwo dla zdrowia i życia ludzi oraz zwierząt. Zawarte w wodnistym soku oraz w wydzielinie włosków gruczołowych furanokumaryny w kontakcie ze skórą i w obecności światła słonecznego, w szczególności ultrafioletowego, powodują oparzenia II i III stopnia. W Polsce występuje kilka gatunków rodzimych, podobnych do barszczy kaukaskich, niestwarzających jednak zagrożenia m.in. barszcz zwyczajny, dzięgiel leśny, arcydzięgiel litwor. Stanowisko barszczu stwierdzono przy drodze powiatowej Czudec – Niechobrz, poniżej starej wiertni. Rośliny porastały rów przydrożny na długości około 100 m, zostały zniszczone i zagrożenie dla mieszkańców zostało usunięte. Z uwagi jednak na dużą żywotność nasion barszczu, teren ten będzie monitorowany przez kilka lat, a w razie pojawienia się roślin będą one usuwane.

Najmniej zdegradowane działalnością człowieka są lasy. Tam, gdzie występują tereny o trudnych warunkach do uprawy, lasy prawie zachowały swój pierwotny charakter. Całkowita powierzchnia lasów wynosi 2271,6 ha, tj. 26,80 % obszaru gminy. Występują one przeważnie w postaci zagajników porastających tereny o większych nachyleniach. Większe kompleksy leśne występujące w północnej i wschodniej części gminy, należą do Skarbu Państwa i podlegają Nadleśnictwu Lasów Państwowych z siedzibą w Strzyżowie, które zagospodarowuje lasy zgodnie z aktualnie obowiązującymi „Planami Urządzenia Lasu”. Lasy państwowe zajmują 14,09 % powierzchni gminy. Lasy o mniejszych rozmiarach porastające zbocza dolin, skarpy, osuwiska czy stoki o większym nachyleniu są własnością osób prywatnych. Mają one zróżnicowany skład drzewostanu, gdyż spełniają raczej rolę glebo i wodochronną (stanowią 12,54 % obszaru gminy).

Obowiązujące plany zagospodarowania przestrzennego obejmujące tereny lasów i grunty przeznaczone pod zalesienie zostały uchwalone przez Radę Gminy Czudec w 2001, 2002 i 2008 r. Ogólna powierzchnia planów zalesienia wynosi 3476,40 ha. W 2018 r. wydano 48 zaświadczeń o przeznaczeniu działek w miejscowym planie zagospodarowania przestrzennego pod zalesienie. Zaświadczenia wydawane były głównie w celu złożenia w urzędzie notarialnym oraz w Starostwie Powiatowym w Strzyżowie jako załącznik do wniosku o przeklasyfikowanie gruntów rolnych na grunty leśne. Dla działek nie uwzględnionych w planach pod zalesienie wydano 2 decyzje zmieniające sposób zagospodarowania terenu (zalesienie gruntów ornych).

## 8. BEZPIECZEŃSTWO PUBLICZNE, OBRONA I OCHRONA PRZECIWPOŻAROWA

**Zarządzanie kryzysowe** to działalność organów administracji publicznej będąca elementem kierowania bezpieczeństwem narodowym, która polega na zapobieganiu sytuacjom kryzysowym, przygotowaniu do przejmowania nad nimi kontroli w drodze zaplanowanych działań, reagowaniu w przypadku wystąpienia sytuacji kryzysowych, usuwaniu ich skutków oraz odtwarzaniu zasobów i infrastruktury krytycznej. Zadania z tego zakresu realizowane są na podstawie Ustawy z dnia 26 kwietnia 2007 r. o zarządzaniu kryzysowym (Dz.U. z 2018 r., poz. 1401). **Gminny Zespół Zarządzania Kryzysowego (GZZK)** jest organem pomocniczym Wójta w zapewnianiu wykonywania zadań zarządzania kryzysowego. Szefem GZZK jest Wójt Gminy Czudec. Członkami GZZK są kierownicy referatów Urzędu Gminy, innych jednostek organizacyjnych oraz przedstawiciele zespolonych służb, społecznych organizacji ratowniczych i inne osoby zaproszone przez Szefa Gminnego Zespołu. Do zadań Zespołu Gminnego należą:

1. Ocena występujących i potencjalnych zagrożeń mogących mieć wpływ na bezpieczeństwo publiczne i prognozowanie tych zagrożeń;
2. Przygotowywanie propozycji działań i przedstawianie Wójtowi Gminy wniosków dotyczących wykonania, zmiany lub zaniechania działań ujętych w Planie Zarządzania Kryzysowego;
3. Podejmowanie przedsięwzięć do zapewnienia ochrony ludności i środowiska naturalnego, a także zapewniania warunków do przetrwania ludności w sytuacjach kryzysowej;
4. Informowanie opinii publicznej o zagrożeniach;
5. Opiniowanie Gminnego Planu Zarządzania Kryzysowego oraz jego aktualizacja;
6. Utrzymywanie sił i środków przewidywanych do działania;
7. Zapewnienie udziału ekspertów z danej dziedziny działań;
8. Nadzór merytoryczny nad prowadzeniem działalności zapobiegawczej i odbudową;
9. Dokumentowanie działań.

**Obrona cywilna** ma na celu ochronę ludności, dóbr kultury, zakładów pracy i urządzeń użyteczności publicznej, ratowanie i udzielanie pomocy poszkodowanym w czasie wojny oraz współdziałanie w zwalczaniu klęsk żywiołowych i zagrożeń środowiska oraz usuwaniu ich skutków. Zadania obrony cywilnej w czasie pokoju:

1. planowanie przedsięwzięć w zakresie ochrony przed skutkami działań zbrojnych zarówno ludności, jak i zakładów pracy i urządzeń użyteczności publicznej oraz dóbr kultury,
2. wykrywanie zagrożeń i stwarzanie warunków do ostrzegania i alarmowania ludności,
3. przygotowanie schronów i ukryć dla ludności oraz utrzymanie ich w gotowości do użycia,
4. gromadzenie i przechowywanie indywidualnych środków ochronnych dla formacji obrony cywilnej i ludności,
5. wyposażenie formacji obrony cywilnej w specjalistyczny sprzęt ratowniczy, przyrządy i aparaturę do wykrywania różnego rodzaju zagrożeń,
6. systematyczne szkolenie w zakresie OC kadr kierowniczych administracji rządowej i samorządowej, formacji OC oraz ludności w ramach powszechnej samoobrony,
7. współdziałanie w zwalczaniu klęsk żywiołowych i zagrożeń środowiska, oraz usuwanie ich skutków.

Decyzję o włączeniu sił obrony cywilnej do działań podejmują terenowi szefowie OC.

Zadania obrony cywilnej w czasie wojny:

1. organizuje ewakuację ludności, zaciemnianie i wygaszanie oświetlenia,
2. organizuje i prowadzi akcję ratunkową, udziela pomocy medycznej poszkodowanym,
3. organizuje pomieszczenia i zaopatrzenie dla poszkodowanej ludności,
4. zaopatruje ludność w sprzęt i środki ochrony indywidualnej,
5. prowadzi likwidację skażeń i zakażeń,
6. pomaga w przywracaniu i utrzymaniu porządku w strefach dotkniętych klęskami,
7. pomaga w budowie i odbudowie awaryjnych ujęć wody pitnej,

8. pomaga w ratowaniu żywności i innych dóbr niezbędnych do przetrwania,
9. udziela doraźnej pomocy w grzebaniu zmarłych.

Terenowymi organami obrony cywilnej w administracji rządowej i samorządowej są wojewodowie, starostowie, wójtowie oraz burmistrzowie i prezydenci miast jako szefowie obrony cywilnej województw, powiatów i gmin. Do zakresu ich działania należy kierowanie oraz koordynowanie przygotowań i realizacji przedsięwzięć obrony cywilnej przez instytucje państwowe i samorządowe, podmioty gospodarcze i inne jednostki organizacyjne działające na ich terenach. Szef Obrony Cywilnej gminy wykonują zadania obrony cywilnej przy pomocy pracownika do spraw obrony cywilnej. Podstawowymi jednostkami organizacyjnymi przeznaczonymi do wykonywania zadań obrony cywilnej są **formacje obrony cywilnej**. FOC na terenie gminy Czudec opiera się głównie na strażakach ochotnikach.

**Ochrona przeciwpożarowa** jest zadaniem własnym gminy (art. 32 ustawy o ochronie przeciwpożarowej). To właśnie gmina ponosi koszty utrzymania, wyszkolenia, wyposażenia i zapewnienia gotowości bojowej jednostek ochotniczych straży pożarnych, a także zobowiązana jest do zapewnienia umundurowania bojowego i ubezpieczenia członków ochotniczych straży pożarnych. Ochotnicze straże pożarne są natomiast jednostkami ochrony przeciwpożarowej i funkcjonują na podstawie przepisów ustawy Prawo o stowarzyszeniach. OSP jako stowarzyszenie podlega obowiązkowi wpisu do Krajowego Rejestru Sądowego, w wyniku czego uzyskuje osobowość prawną i może rozpocząć działalność (art. 8 i 17 ustawy Prawo o stowarzyszeniach). OSP powołana jest nie tylko do walki z pożarami, ale również z klęskami żywiołowymi lub innymi zagrożeniami, jakie mogą wystąpić na terenie jej działania (art. 19 ust. 1a ustawy o ochronie przeciwpożarowej).

Na terenie Gminy Czudec działa 5 jednostek OSP: Czudec, Pstrągowa Dolna, Wyżne, Zaborów, Babica, członkowie OSP Pstrągowa Górna oraz członkowie OSP Pstrągowa Wola zostali włączeni do OSP Pstrągowa Dolna. Co rocznie w każdej z jednostek odbywają się zebrania sprawozdawcze, z których informacje przesyłane są między innymi drogą elektroniczną do systemu informatycznego Związku Ochotniczych Straży Pożarnych RP. Uchwałą Nr XXVI/214/2009 Rady Gminy Czudec z dnia 30 stycznia 2009 r. w sprawie określenia wysokości ekwiwalentu pieniężnego przysługującego członkom ochotniczej straży pożarnej ustalono stawkę ekwiwalentu pieniężnego za uczestnictwo w działaniach ratowniczych w wysokości 10 zł za każdą godzinę oraz 5 zł za godzinę udziału w szkoleniu pożarniczym organizowanym przez PSP oraz gminę. Wypłata ekwiwalentu następuje w kasie Urzędu Gminy w Czudcu w ostatnim dniu kwartału.

Począwszy od 2010 roku jednostki OSP z terenu gminy rozpoczęły tworzenie w swoich strukturach jednostek operacyjno – techniczne (JOT). Do chwili obecnej JOT powołały następujące OSP: Czudec kat. II, Pstrągowa Dolna kat. III, Wyżne kat. III i Zaborów kat. IV. Obecnie 2 jednostki OSP z terenu gminy OSP Pstrągowa Dolna i Czudec należą do Krajowego Systemu Ratowniczo-Gaśniczego. Krajowy System Ratowniczo-Gaśniczy (KSRG) zaczął funkcjonować w Polsce od 1995 roku, zorganizowany został przez Państwową Straż Pożarną, a jego podstawowym celem jest ochrona życia, zdrowia, mienia lub środowiska poprzez: walkę z pożarami i innymi klęskami żywiołowymi, ratownictwo techniczne, chemiczne i od 1997 roku również poprzez ratownictwo ekologiczne i medyczne. Przynależność do KSRG niesie za sobą nie tylko dodatkowe fundusze, ale szereg wymagań jakie jednostki OSP muszą spełnić. Ze względu na występujące zagrożenie jednostki OSP działające na terenie gminy są w wielu sytuacjach pierwszym źródłem pomocy. Dlatego ważna jest ofiarna pomoc strażaków. OSP to nie tylko działalność ratownicza, zajmują się również sportem, edukacją i wychowaniem oraz kulturą, prowadzą Młodzieżowe Drużyny Pożarnicze, co roku organizowany jest Ogólnopolski Turniej Wiedzy Pożarniczej- eliminacje gminne oraz zawody sportowo-pożarnicze. Członkowie OSP pomagają też w organizacji imprez masowych: lokalnych uroczystości, festynów oraz świąt. Działalność OSP opiera się na pracy społecznej jej członków .

Wydatki bieżące ponoszone na Ochotnicze Straże Pożarne dotyczą utrzymania gotowości bojowej we wszystkich jednostkach OSP na terenie gminy. Są to głównie wydatki na utrzymanie strażnic OSP (opłata energii oraz bieżące remonty, naprawy), utrzymanie

samochodów i sprzętu pożarniczego (naprawa, zakup części, paliwa, ubezpieczenie, badania techniczne), ubezpieczenie drużyn pożarniczych, organizacja zawodów i turnieju wiedzy pożarniczej, zakup umundurowania, sprzętu, środków czystości, odzieży ochronnej, prenumerata „Strażaka”, wypłata ekwiwalentu strażakom-ochotnikom za udział w działaniach ratowniczych oraz szkoleniach pożarniczych, badania lekarskie strażaków – ratowników i kierowców. W ramach wydatków bieżących zakupiono również podkrzesywarke do drzewa /OSP Babica/, akumulator i drabinę, narzędzia ratownicze oraz buty specjalne i latarki /OSP Pstrągowa/, części do motopompy Honda, wykonano remont w budynku domu Strażaka, zakupiono drzwi i płytki /OSP Wyżne/, dokonano remontu garażu, zakupu radiotelefonu /OSP Zaborów/. Powyższe wydatki wyniosły w 2018 roku 177 426,00 zł. Wniosek na doposażenie jednostek OSP do Funduszu Sprawiedliwości złożono 09.02.2018 r. po weryfikacji (13.03.2018 r.) pomiędzy Ministrem Sprawiedliwości a, Gminą Czudec podpisano umowę na realizację tego zadania. Zakupiono 5 toreb ratowniczych i 2 defibrylatory - wartość zadania 33 102,00 zł, z tego z Funduszu Sprawiedliwości 32 770,00 zł i tylko 1% ze środków własnych gminy.

W 2018 roku na zakup sprzętu i wyposażenia poniesiono wydatki na:

1. zakup nowego średniego samochodu pożarniczego i sprzętu dla OSP Czudec wartość samochodu 799 500,00 zł w tym:
  - 200 000,00 zł z Narodowego Funduszu Ochrony Środowiska i Gospodarki Wodnej,
  - 80 000,00 zł z Wojewódzkiego Funduszu Ochrony Środowiska i Gospodarki Wodnej,
  - 138 000,00 zł ze środków Krajowego Systemu Ratowniczo-Gaśniczego,
  - 400 000,00 zł dotacja z gminy Czudec na samochód i doposażenie w sprzęt oraz ubezpieczenie samochodu (381 500,00zł na zakup samochodu, 18 128,71 zł na doposażenie samochodu i ubezpieczenie, 371,27 zł kwota niewykorzystana podlegająca zwrotowi).
2. zakup przyczepki dla OSP Czudec /wydatki w ramach funduszu sołeckiego/ 5 000,00 zł.

W 2018 r. zakończono kilkuletnią realizację budowy Domu Strażaka w miejscowości Pstrągowa – Wola. Wartość inwestycji to 420 000,00 zł. Po uroczystym otwarciu i poświęceniu obiekt został przekazany do użytkowania.

W ramach działań z zakresu bezpieczeństwa publicznego w 2018 roku przekazano na rzecz Komendy Wojewódzkiej Policji w Rzeszowie środki finansowe w wysokości 5000 zł w formie dotacji na dofinansowanie zakupu sztandaru i umundurowania dla KPP w Strzyżowie – dotowany rozliczył się z otrzymanych środków.

**Zarządzanie kryzysowe** - w ramach wydatków w 2018 roku udrożniono i umocniono przepusty, wykonano roboty ziemne, prace koparką i umocnienie, odwodnienia dróg wartość prac: 119 959,11 zł. Wydatki na obronę narodową w 2018 r. – na przeprowadzenie ćwiczenia gminnego KLON 2018 w dniu 25.05.2018 r. wyniosły: 2 000 zł. Na powyższe ćwiczenie udzielona została dotacja w kwocie 2000 zł, która wykorzystano w całości. Tematem ćwiczenia było: „Zgranie gminnego systemu kierowania oraz ogniw wykonawczych w czasie realizacji zadań operacyjnych w sytuacji zewnętrznego zagrożenia bezpieczeństwa państwa. Wybrane elementy Gminnego Zespołu Zarządzania Kryzysowego, Stałego Dyżuru i Stanowiska Kierowania oraz podległych ogniw ochronnych i gospodarczych.” Podtemat: Zagrożenie terrorystyczne w budynku użyteczności publicznej. Punkt przepustek w Urzędzie gminy Czudec zabezpieczali Żołnierze Obrony Terytorialnej. Gmina jest zobowiązana do przeprowadzania ćwiczeń co 3 lata.

## 9. SPORT

W budżecie gminy uchwalonym na 2018 rok na kulturę fizyczną i sport, utrzymanie obiektów sportowych oraz ścieżek pieszo-rowerowych środki wydatkowane następująco:

1. w rozdziale *obiekty sportowe* ujęto wydatki wykorzystane na utrzymanie stadionu sportowego w Czudcu, Nowej Wsi i Pstrągowej, (wynagrodzenie osób odpowiedzialnych za utrzymanie czystości i porządku na obiektach), koszty energii, usług, zakup części do kosiarek, koszty związane z oświetleniem boiska w Pstrągowej, zakup wody do podlewania murawy, środków chwastobójczych, nawozów. Dokonano utwardzenia drogi dojazdowej do placu zabaw przy stadionie. W ramach wydatków majątkowych zakupiono traktorek – kosiarkę do koszenia nawierzchni boiska sportowego w Czudcu. Kwota powyższych wydatków to 102 516,84 zł
2. Wydatki w rozdziale *zadania w zakresie kultury fizycznej* przekazane w formie dotacji na wsparcie finansowe klubów z terenu gminy w roku 2018 wynosiły 145 500,00 zł i przedstawiały się następująco:
  - a) LKS „Czarni Czudec” 45 500,00 zł,
  - b) LKS „Diament Pstrągowa” 38 500,00 zł,
  - c) UKS „Diament Pstrągowa” 20 500,00 zł,
  - d) MUKS „Olimp” Czudec 20 000,00 zł,
  - e) „ProSport” Czudec 21 000,00 zł.
3. Środki w rozdziale *pozostała działalność* wykorzystano na dowóz dzieci szkolnych na basen i zawody sportowe oraz organizowanie zajęć sportowych pozalekcyjnych dzieci szkolnych, jak również zakup materiałów, nagród i pucharów. W ramach wydatków mieści się również wynagrodzenie koordynatora sportu oraz osób utrzymujących porządek na hali sportowej podczas rozgrywek sportowych. W ramach wydatków majątkowych środki zostały wykorzystane na budowę placu zabaw w Czudcu za stadionem oraz w Wyżnem obok OSP. Kwota powyższych wydatków to 311 462,17 zł.



## 10. TURYSTYKA

Obszar gminy Czudec charakteryzuje się znaczącymi walorami turystycznymi. Wpływa na to malownicze położenie całego obrębu gminy o górskim ukształtowaniu terenu. Znajduje się tu bardzo dużo kompleksów leśnych, w których występuje wiele gatunków roślin i zwierząt. Do zaoferowania mamy szlaki pieszo-rowerowe biegnące w większości po drogach gminnych i dobrze rozwiniętą bazę gastronomiczno-noclegową. Ścieżki pieszo-rowerowe obejmują dwa szlaki:

1. Dębowy o dł. 27 km rozpoczynający się w Babicy i przebiegający dalej przez Przedmieście Czudeckie, Czudec, Wielki Las, Pstrągową Wolę i do Czudca;
2. Bukowy o dł. 17 km mający początek również w Babicy i biegnący dalej przez Wyżne, Przedmieście Czudeckie, Zaborów, Nową Wieś i kończący się w Czudcu.

W wyniku powstałych po zimie uszkodzeń oraz zniszczeń dokonanych przez „pseudo turystów” w 2018 r. wykonano remont spoczników oraz konstrukcji pod tablice informacyjne przez pracowników urzędu gminy.

Gospodarstwa agroturystyczne występujące na terenie gminy to m.in.:

1. „Różany Dworek” oferuje wycieczki edukacyjne dla dzieci i młodzieży, przejażdżki wozem turystycznym po okolicy, korty tenisowe, rowery, mini zoo, indiański namiot, od 2018 r. tzw. „małpi gaj” oraz „stodoła edukacyjna” dla dzieci, w okresie zimowym organizację kuligu.
2. „Pod Świerkami” w Pstrągowej gospodarstwo agroturystyczne Pani Jadwigi Pirga oferuje 8 miejsc noclegowych.
3. Gospodarstwo agroturystyczne Antoniego Środonia w Pstrągowej dysponuje 6 miejscami noclegowymi.
4. Gospodarstwo agroturystyczne Urszuli Ciołkosz w Pstrągowej dysponuje 5 miejscami noclegowymi.
5. Dorota Cooper gospodarstwo agroturystyczne „THE SHIRE” w Pstrągowej oferuje naukę języka angielskiego i niemieckiego. Posiada 3 miejsca noclegowe.
6. Gospodarstwo agroturystyczne Stefania Fąfara w Pstrągowej (Smykówki II) – świadczy usługi całorocznie (5 pokoi, 7 miejsc noclegowych).
7. Gospodarstwo agroturystyczne „Kraskówka” w Babicy - w swojej ofercie posiadają: spływy kajakowe po rzekach Wisłok i Lubaczówka, wypożyczalnię sprzętu, noclegi, jazdę konną, zwiedzanie okolicy wraz z przewodnikiem.

W 2018 r. właściciel gospodarstwa agroturystycznego „Freńszówki” z Pstrągowej złożył wniosek o wykreślenie gospodarstwa z ewidencji.

## 11. PROMOCJA GMINY

Promocja gminy to działania zmierzające do poinformowania i zachęcania określonych osób prawnych i fizycznych do aktywności gospodarczej, kulturalnej, społecznej ukierunkowanej tak, aby dawała efekty pożądane przez władze gminy zgodnie z opracowanymi programami rozwoju. Promocja to również przedsięwzięcie gospodarcze, które pociąga za sobą koszty, a efektywność promocji winna przekraczać wartość nakładów. Faktyczna realizacja zależy wyłącznie od przyjętych celów rozwoju i możliwości gminy. Środki finansowe, jakie chce się i można przeznaczyć na tego rodzaju przedsięwzięcia, określane są corocznie w budżecie gminy. Działalność promocyjna Gminy Czudec prowadzona była w oparciu o środki finansowe zabezpieczone na ten cel w budżecie gminy. W 2018 r. na działalność promocyjną zaplanowano wydatki w wysokości 19.200,00 zł z przeznaczeniem na zakup materiałów i wyposażenia oraz na zakup usług pozostałych, a ostatecznie na koniec roku, budżet na promocję zamknął się kwotą 60 624,71 zł.

W ramach realizacji zadania związanego z promocją Gminy Czudec podjęto następujące działania:

1. Z zaplanowanych środków na zakup materiałów wydatkowano kwotę 31 085,35 zł, w tym:
  - a) Zakup książek „Gmina Czudec” 50 szt.,
  - b) Zakup kalendarzy „Zaborowiaczy” na 2019 rok,
  - c) Zakup: magnesów z widokiem gminy Czudec; widokówek pojedynczych i składanych; pucharów jako nagród w Rajdzie Rzeszowskim; zakup kubków z logo gminy; zakup grawertonów okolicznościowych,
  - d) Zakup książek, pamięci USB, słuchawek, statuetek, talonów zakupowych, sprzętu wędkarskiego jako nagrody w konkursach, zawodach i turniejach promujących gminę,
  - e) Zakup publikacji książkowej pt.: „200 lat Szkoły Podstawowej w Czudcu”,
  - f) Zakup rocznika „Samorządy”,
  - g) Wydruk miesięcznika „Biuletyn Informacyjny Gminy Czudec”,
  - h) Zakup kamienia upamiętniającego 100–lecie Odzyskania Niepodległości,
  - i) Zakup publikacji książkowej pt.: „Dzieje Czudca – tom II”,
2. Z zaplanowanych środków na zakup usług wydatkowano kwotę 29 539,36 zł, z tego:
  - a) Zapłata za przewóz chóru oraz orkiestry dętej,
  - b) Emisja życzeń świątecznych w radio VIA,
  - c) Utrzymanie domen stron internetowych gminy Czudec (czudec.com.pl),
  - d) Wykonanie tablicy pamiątkowej z okazji 100–lecie Odzyskania Niepodległości,
  - e) Wykonanie filmu i płyt DVD z Zespołem Pieśni i Tańca „Zaborowiaczy”,
  - f) Wynajem świątecznych iluminacji świetlnych wraz montażem i demontażem – 17 978,36 zł.

Należy zaznaczyć, że pomimo niedużych środków finansowych przeznaczonych na ten cel przynosi to efekty w postaci nowych inicjatyw lokalnych, projektów jak też pozwala poznać kulturę i tradycję naszej gminy.

## V. REALIZACJA UCHWAŁ RADY GMINY I PROGRAMÓW WIELOLETNICH

### 1. REALIZACJA UCHWAŁ RADY GMINY

Rada Gminy Czudec liczy 15 radnych. Skład rady w kadencji 2014-2018 przedstawiał się następująco:

1. Stanisław Kołodziej – Przewodniczący RG (Babica),
2. Tadeusz Kmiecik – Wiceprzewodniczący RG, Przewodniczący Komisji Spraw Gospodarczych i Transportu (Pstrągowa),
3. Stanisław Moskwa – Wiceprzewodniczący RG (Zaborów),
4. Mariusz Kutowicz – Przewodniczący Komisji Budżetowo-Finansowej (Czudec),
5. Stanisław Dudek – Przewodniczący Komisji Spraw Społecznych (Nowa Wieś),
6. Grzegorz Dudek – Przewodniczący Komisji Rewizyjnej (Przedmieście Czudeckie),
7. Wojciech Bałchan – radny Gminy (Babica),
8. Tadeusz Bieszczad – radny gminy (Pstrągowa),
9. Kazimierz Jacek – radny gminy (Wyżne),
10. Grzegorz Maźnicki – radny gminy (Czudec)
11. Sławomir Szela – radny Gminy (Czudec),
12. Wojciech Szela – radny gminy (Czudec),
13. Bolesław Wilk – radny gminy (Wyżne),
14. Bogumił Zięba – radny gminy (Pstrągowa),
15. Mirosław Żybura – radny gminy (Przedmieście Czudeckie).

W wyniku wyborów samorządowych przeprowadzonych w dniu 21 października 2018 r. skład rady uległ zmianie i w kadencji 2018-2023 przedstawia się następująco:

1. Sławomir Szela – Przewodniczący RG (Czudec),
2. Danuta Kutowicz – Wiceprzewodnicząca RG (Przedmieście Czudeckie),
3. Bogumił Zięba – Wiceprzewodniczący RG (Pstrągowa),
4. Tadeusz Kmiecik – Przewodniczący Komisji Spraw Gospodarczych i Transportu (Pstrągowa),
5. Mariusz Kutowicz – Przewodniczący Komisji Budżetowo-Finansowej (Czudec),
6. Wojciech Szela – Przewodniczący Komisji Spraw Społecznych (Czudec),
7. Piotr Niemiec – Przewodniczący Komisji Rewizyjnej (Przedmieście Czudeckie),
8. Grzegorz Maźnicki – Przewodniczący Komisji Skarg, Wniosków i Petycji (Czudec),
9. Wojciech Bałchan – radny Gminy (Babica),
10. Edmund Gałarski – radny Gminy (Nowa Wieś),
11. Krystyna Hoczela – radna gminy (Pstrągowa),
12. Kazimierz Jacek – radny gminy (Wyżne),
13. Stanisław Moskwa – radny gminy (Zaborów),
14. Sebastian Szczepek – radny gminy (Babica),
15. Bolesław Wilk – radny gminy (Wyżne).

W związku ze zmianą przepisów - ustawy o samorządzie gminnym kadencja rady gminy od 2018 roku uległa wydłużeniu do 5 lat (do tej pory radnych wybierano co 4 lata). W roku 2018 Rada Gminy odbyła dziesięć posiedzeń, w tym 7 sesji w kadencji rady 2014-2018 i 3 sesje w kadencji 2018-2023. W roku 2018 Rada Gminy Czudec podjęła 107 uchwał. Przepisy prawa miejscowego podlegały opublikowaniu w Dzienniku Urzędowym Województwa Podkarpackiego. Zgodnie z art. 90 ust. 1 ustawy z dnia 8 marca 1990 r. o samorządzie gminnym wszystkie uchwały były przekazywane organom sprawującym nadzór merytoryczny. Organem takim, z wyłączeniem spraw budżetowych, jest Wojewoda Podkarpacki, natomiast w zakresie spraw dotyczących budżetu i spraw podatkowych – Regionalna Izba Obrachunkowa w Rzeszowie. Informacja o realizacji poszczególnych uchwał Rady Gminy przedstawia się następująco.

RAPORT O STANIE GMINY CZUDEC

L.p	Uchwała - nr porządkowy, data, przedmiot regulacji	Realizacja uchwały
<b>KADENCJA 2014-2018</b>		
1.	XXXII/318/2018 z dnia 26 stycznia 2018 r. w sprawie wyrażenia zgody na zawarcie umów najmu lokali użytkowych stanowiących własność Gminy Czudec na okres 5 lat w formie bezprzetargowej.	Umowy najmu lokalu w Ośrodku Zdrowia w Pstrągowej zawarto z Zespołem Lekarzy Rodzinnych Eskulap oraz w Czudcu przy ul. Św. Marcina ze Związkiem Emerytów i Rencistów.
2.	XXXII/319/2018 z dnia 26 stycznia 2018 r. w sprawie wyrażenia zgody na zawarcie umów najmu lokali użytkowych stanowiących własność Gminy Czudec na okres 5 lat w formie przetargowej.	Przygotowano wykaz lokali przeznaczonych pod wynajem, nieograniczony przetarg na oddanie w najem nieruchomości na okres 5 lat został ogłoszony 29 marca 2018 r. Lokal w Ośrodku Zdrowia w Pstrągowej został wynajęty pod aptekę od 01.06 - 31.12.2018 r. Lokal w Babicy w Domu Ludowym został wynajęty od 01.06.2018 r. pod usługi fryzjerskie. Lokal w Czudcu przy ul. Rynek został wynajęty od 01.07.2018 r. pod kiosk. Budynki znajdujące się przy ul. Szarych Szeregów 1 zostały wynajęte od 01.06.2018 r. na rzecz MARMAX Jurzysty, Gąsecki Sp. J.
3.	XXXII/320/2018 z dnia 26 stycznia 2018 r. w sprawie określenia wysokości opłat za korzystanie z wychowania przedszkolnego dzieci objętych wychowaniem przedszkolnym do końca roku szkolnego w roku kalendarzowym, w którym kończą 6 lat w prowadzonych przez gminę Czudec przedszkolach i oddziałach przedszkolnych.	Uchwała została opublikowana w Dzienniku Urzędowym Województwa Podkarpackiego – (Dz. Urz. Woj. Podk. z 2018 r., poz. 849) w dniu 26 lutego 2018 r. i przekazana do realizacji dyrektorom placówek oświatowych oraz dyrektorowi ZEAS. Nauczanie, wychowanie i opieka w wymiarze 5 godzin dziennie jest zapewniana bezpłatnie, natomiast, za każdą następną godzinę świadczeń w zakresie wychowania przedszkolnego, obejmującego nauczanie, wychowanie i opiekę, realizowanego w czasie przekraczającym wymiar zajęć, z wyjątkiem nauki religii oraz dodatkowych zajęć rewalidacyjnych i specjalistycznych z zakresu pomocy psychologiczno-pedagogicznej, dla dzieci objętych wychowaniem przedszkolnym do końca roku szkolnego w roku kalendarzowym, w którym kończą 6 lat, ustalona została opłata w wysokości 1,00 zł.
4.	XXXII/321/2018 z dnia 26 stycznia 2018r. w sprawie rozpatrzenia skargi.	Skarga została złożona na działalność Wójta Gminy, i dotyczyła wypłaty odszkodowania za uszkodzone budynki przez rajdy samochodów wyścigowych. Skarga została uznana przez Radę jako bezzasadna. Uchwałę przesłano do skarżącej oraz Wojewody Podkarpackiego.
5.	XXXII/322/2018 z dnia 26 stycznia 2018 r. w sprawie wyrażenia zgody na nabycie działki w formie darowizny na własność Gminy Czudec.	Została podpisana umowa notarialna na nabycie działek w formie darowizny na własność Gminy Czudec pod drogę wewnętrzną, w miejscowości Czudec (boczna ul. Strumykowej).
6.	XXXII/323/2018 z dnia 26 stycznia 2018 r. Uchwała Budżetowa Gminy Czudec na rok 2018.	Sposób realizacji uchwały jest przedmiotem odrębnego opracowania tj. sprawozdania z wykonania budżetu gminy za 2018 r.
7.	XXXII/324/2018 z dnia 26 stycznia 2018 r. w sprawie uchwalenia wieloletniej prognozy finansowej Gminy Czudec.	Sposób realizacji uchwały jest przedmiotem odrębnego opracowania tj. sprawozdania z wykonania budżetu gminy za 2018 r.
8.	XXXIII/325/2018 z dnia 23 lutego 2018 r. w sprawie przyjęcia "Programu opieki nad zwierzętami bezdomnymi oraz zapobiegania bezdomności zwierząt na terenie Gminy Czudec w roku 2018".	Uchwała została opublikowana w Dzienniku Urzędowym Województwa Podkarpackiego – (Dz. Urz. Woj. Podk. z 2018 r., poz. 998) w dniu 8 marca 2018 r. Projekt programu został przesłany do zaopiniowania do Powiatowego Lekarza Weterynarii, Koła Łowieckiego „Bażant” w Czudcu, Koła Łowieckiego



		„Rogacz” w Niechobrze oraz do Rzeszowskiego Stowarzyszenia Ochrony Zwierząt i Stowarzyszenia Przyjaciół Zwierząt Cztery Łapy w Boguchwale. Wprowadzenie w życie zaproponowanych w Programie rozwiązań ma na celu zapewnienie opieki bezdomnym zwierzętom oraz podejmowanie działań zmierzających do ograniczenia ilości bezdomnych psów i kotów na terenie Gminy Czudec. Środki na realizację zadań wynikających z Programu ujęte zostały w budżecie gminy.
9.	XXXIII/326/2018 z dnia 23 lutego 2018 r. w sprawie górnych stawek opłat ponoszonych przez właścicieli nieruchomości za usługi w zakresie opróżniania zbiorników bezodpływowych i transportu nieczystości ciekłych.	Uchwała została opublikowana w Dzienniku Urzędowym Województwa Podkarpackiego - (Dz. Urz. Woj. Podk. z 2018 r., poz. 999) w dniu 8 marca 2018 r. Górna stawka opłaty ponoszonej przez właścicieli nieruchomości, za usługę opróżniania zbiorników bezodpływowych i transportu nieczystości ciekłych została ustalona w wysokości 50 zł za 1 m <sup>3</sup> . Uchwała uchylila dotychczas obowiązującą uchwałę Nr XXVI/217/2009 Rady Gminy Czudec z dnia 30 stycznia 2009 r. w sprawie górnych stawek opłat ponoszonych przez właścicieli nieruchomości za usługi w zakresie odbierania odpadów komunalnych (Dz. Urz. Woj. Podk. z 2009 r., nr 12, poz. 265).
10.	XXXIII/327/2018 z dnia 23 lutego 2018 r. w sprawie zmiany Uchwały Nr XXX/297/2017 Rady Gminy Czudec z dnia 15 grudnia 2017 r. w sprawie poboru podatku i opłaty za gospodarowanie odpadami komunalnymi w drodze inkasa, wyznaczenia inkasentów i określenia wysokości wynagrodzenia za inkaso.	Uchwała została opublikowana w Dzienniku Urzędowym Województwa Podkarpackiego – (Dz. Urz. Woj. Podk. z 2018 r., poz. 1442) w dniu 29 marca 2018 r. Zmianie uległo wynagrodzenie za inkaso z 8 % na 5% od sumy zainkasowanych i przekazanych, podatków i opłat. W roku bieżącym w związku z przeprowadzonymi wyborami i wyborem nowych sołtysów na VII Sesji Rada Gminy podjęła uchwałę w tej sprawie, zgodnie z którą inkasentami są sołtysi poszczególnych sołectw.
11.	XXXIII/328/2018 z dnia 23 lutego 2018 r. w sprawie przekazania środków finansowych Komendzie Powiatowej Policji w Strzyżowie.	Środki w wysokości 5 tys. zł zostały przekazane Komendzie Powiatowej Policji w Strzyżowie jako pomoc finansowa na Fundusz Wsparcia Policji.
12.	XXXIII/329/2018 z dnia 23 lutego 2018 r. w sprawie wprowadzenia zmian w Uchwale Budżetowej Gminy Czudec na rok 2018 Nr XXXII/323/2018 Rady Gminy Czudec z dnia 26 stycznia 2018r.	Sposób realizacji uchwały jest przedmiotem odrębnego opracowania tj. sprawozdania z wykonania budżetu gminy za 2018 r.
13.	XXXIII/330/2018 z dnia 23 lutego 2018 r. w sprawie wprowadzenia zmian w uchwale Nr XXXII/324/2018 z dnia 26 stycznia 2018 r. w sprawie uchwalenia wieloletniej prognozy finansowej Gminy Czudec.	Sposób realizacji uchwały jest przedmiotem odrębnego opracowania tj. sprawozdania z wykonania budżetu gminy za 2018 r.
14.	XXXIV/331/2018 z dnia 23 marca 2018 r. w sprawie: podziału Gminy Czudec na okręgi wyborcze, ustalenia ich granic i numerów oraz liczby radnych wybieranych w każdym okręgu wyborczym.	Uchwała została opublikowana w Dzienniku Urzędowym Województwa Podkarpackiego – (Dz. Urz. Woj. Podk. z 2018 r., poz. 1656) w dniu 9 kwietnia 2018 r. Uchwała wyznaczyła granice 15 jednomandatowych okręgów wyborczych na terenie gminy Czudec i ma zastosowanie do wyborów samorządowych od kadencji 2018-2023.
15.	XXXIV/332/2018 z dnia 23 marca 2018 r. w sprawie określenia tygodniowego obowiązkowego wymiaru godzin zajęć pedagogów, psychologów, logopedów, terapeutów pedagogicznych oraz doradców	Uchwała została opublikowana w Dzienniku Urzędowym Województwa Podkarpackiego – (Dz. Urz. Woj. Podk. z 2018 r., poz. 1745) w dniu 10 kwietnia 2018 r. Uchwała weszła w życie z dniem 1 września 2018 r. Została przekazana do stosowania wszystkim dyrektorom przedszkoli i szkół podstawowych



	zawodowych zatrudnionych w publicznych przedszkolach i szkołach podstawowych prowadzonych przez Gminę Czudec oraz w sprawie zasad udzielania i rozmiaru zniżek tygodniowego obowiązkowego wymiaru godzin zajęć lekcyjnych dla nauczycieli pełniących stanowiska kierownicze w szkołach i przedszkolach w Gminie Czudec.	prowadzonych przez gminę Czudec.
16.	XXXIV/333/2018 z dnia 23 marca 2018 r. w sprawie utworzenia Publicznego Żłobka w Czudcu.	Uchwała została opublikowana w Dzienniku Urzędowym Województwa Podkarpackiego – (Dz. Urz. Woj. Podk. z 2018 r., poz. 1540) w dniu 4 kwietnia 2018 r. Żłobek rozpoczął działalność od 1 września 2018 r. Uchwała została zmieniona uchwałą nr XXXVI/351/2018 z dnia 21 czerwca 2018 r. (Dz. Urz. Woj. Podk. Z 2018 r., poz. 3183) oraz uchwałą nr II/18/2018 z dnia 14 grudnia 2018 r. (Dz. Urz. Woj. Podk. Z 2018 r., poz. 5884).
17.	XXXIV/334/2018 z dnia 23 marca 2018 r. w sprawie ustalenia opłaty za pobyt oraz wyżywienie dzieci w żłobku, dla którego organem prowadzącym jest Gmina Czudec.	Uchwała została opublikowana w Dzienniku Urzędowym Województwa Podkarpackiego – (Dz. Urz. Woj. Podk. z 2018 r., poz. 1566) w dniu 5 kwietnia 2018 r. Uchwała ustalała opłatę stałą za pobyt dziecka w publicznym żłobku w Czudcu wymiarze do 10 godzin dziennie w wysokości 500,00 zł za miesiąc. Uchwała została uchylona uchwałą nr XXXVII/362/2018 z dnia 31 sierpnia 2018 r. w sprawie ustalenia opłaty za pobyt oraz wyżywienie dzieci w żłobku, dla którego organem prowadzącym jest Gmina Czudec. (Dz. Urz. Woj. Podk. z 2018 r., poz. 3953).
18.	XXXIV/335/2018 z dnia 23 marca 2018 r. w sprawie zaciągnięcia pożyczki w Wojewódzkim Funduszu Ochrony Środowiska i Gospodarki Wodnej w Rzeszowie.	Uchwała w sprawie zaciągnięcia pożyczki na realizację inwestycji pn.: „Budowa sieci kanalizacji sanitarnej w miejscowościach Wyżne, Zaborów i Przedmieście Czudeckie” została uchylona uchwałą nr XXXVII/369/2018 z dnia 31 sierpnia 2018 r.
19.	XXXIV/336/2018 z dnia 23 marca 2018 r. w sprawie wyrażenia zgody na zakup działki na własność Gminy Czudec położonej w Czudcu.	Została podpisana umowa notarialna na zakup działki za kwotę 13 600 zł pod budowę parkingu w Czudcu przy ul. Szarych Szeregów.
20.	XXXIV/337/2018 z dnia 23 marca 2018 r. w sprawie wprowadzenia zmian w Uchwale Budżetowej Gminy Czudec na rok 2018 Nr XXXII/323/2018 Rady Gminy Czudec z dnia 26 stycznia 2018 r.	Sposób realizacji uchwały jest przedmiotem odrębnego opracowania tj. sprawozdania z wykonania budżetu gminy za 2018 r.
21.	XXXIV/338/2018 z dnia 23 marca 2018 r. w sprawie wprowadzenia zmian w uchwale Nr XXXII/324/2018 z dnia 26 stycznia 2018 r. w sprawie uchwalenia wieloletniej prognozy finansowej Gminy Czudec.	Sposób realizacji uchwały jest przedmiotem odrębnego opracowania tj. sprawozdania z wykonania budżetu gminy za 2018 r.
22.	XXXV/339/2018 z dnia 27 kwietnia 2018 r. w sprawie wyrażenia zgody na zakup działki na własność Gminy Czudec położonej w Czudcu.	W dniu 20 czerwca 2018 r. została podpisana umowa notarialna na zakup działki za kwotę 13 600 zł pod budowę parkingu w Czudcu przy ul. Szarych Szeregów.
23.	XXXV/340/2018 z dnia 27 kwietnia 2018 r. w sprawie wyrażenia zgody na zakup działki na własność Gminy Czudec położonej w Wyżnem.	Została podpisana umowa notarialna na zakup działki za kwotę 3 512 zł pod drogę wewnętrzną w miejscowości Wyżne.

24.	XXXV/341/2018 z dnia 27 kwietnia 2018 r. w sprawie przyjęcia programu gospodarowania mieszkaniowym zasobem Gminy Czudec na lata 2018-2022.	Uchwała została opublikowana w Dzienniku Urzędowym Województwa Podkarpackiego – (Dz. Urz. Woj. Podk. z 2018 r., poz. 2465) w dniu 17 maja 2018 r. Celem wieloletniego programu gospodarowania mieszkaniowym zasobem Gminy Czudec jest wdrożenie racjonalnej polityki mieszkaniowej, poprawa stanu technicznego mieszkaniowego zasobu, określenie polityki czynszowej zapewniającej utrzymanie zasobu w należyтым stanie technicznym oraz zwiększenie efektywności zarządzania mieszkaniowym zasobem Gminy.
25.	XXXV/342/2018 z dnia 27 kwietnia 2018 r. w sprawie podziału Gminy Czudec na stałe obwody głosowania, ustalenia ich numerów i granic oraz siedzib obwodowych komisji wyborczych.	Uchwała została opublikowana w Dzienniku Urzędowym Województwa Podkarpackiego – (Dz. Urz. Woj. Podk. z 2018 r., poz. 2466 w dniu 17 maja 2018 r.). Uchwała uchyliła dotychczas obowiązującą uchwałę Nr XXV/195/2013 Rady Gminy Czudec z dnia 25 stycznia 2013 r. w sprawie podziału gminy na stałe obwody głosowania, ustalenia ich numerów i granic oraz siedzib obwodowych komisji wyborczych. Uchwała wyznaczyła 8 obwodów głosowania na terenie gminy tj. nr 1 i nr 2 w Czudcu, nr 3 w Babicy, nr 4 w Wyżnem, nr 5 w Zaborowie, nr 6 w Nowej Wsi, nr 7 w Pstrągowej, nr 8 w Pstrągowej Woli. Informacja o obwodach została podana do publicznej wiadomości w formie obwieszczenia na tablicy ogłoszeń w urzędzie oraz na stronie internetowej gminy.
26.	XXXV/343/2018 z dnia 27 kwietnia 2018 r. w sprawie uchwalenia VI zmiany studium uwarunkowań i kierunków zagospodarowania przestrzennego gminy Czudec.	Uchwałę przesłano do Wydziału Infrastruktury Podkarpackiego Urzędu Wojewódzkiego. Po uzyskaniu pozytywnej opinii została zalegalizowana i jest aktem obowiązującym.
27.	XXXV/344/2018 z dnia 27 kwietnia 2018 r. w sprawie uchwalenia Miejscowego planu zagospodarowania przestrzennego "Zabudowa Mieszkaniowa Jednorodzinna V" w miejscowości Przedmieście Czudeckie, Gmina Czudec.	Uchwałę przesłano do Wydziału Infrastruktury Podkarpackiego Urzędu Wojewódzkiego w Rzeszowie. Po uzyskaniu pozytywnej opinii wydziału uchwała została zalegalizowana i opublikowana w Dzienniku Urzędowym Województwa Podkarpackiego (Dz. Urz. Woj. Podk. z 2018 r., poz. 2666) w dniu 5 czerwca 2018 r. Jest aktem obowiązującym.
28.	XXXV/345/2018 z dnia 27 kwietnia 2018 r. w sprawie zaciągnięcia zobowiązania w zakresie podjęcia zadania o wartości przekraczającej granicę ustalaną corocznie przez radę gminy.	Uchwała została przesłana do legalizacji do Regionalnej Izby Obrachunkowej w Rzeszowie. Na podstawie uchwały środki w wysokości do 154 000 zł zostały zabezpieczone w budżecie gminy na rok 2019 na realizację zadania związanego ze sporządzeniem zmiany studium uwarunkowań, kierunków zagospodarowania przestrzennego oraz inwentaryzacji przyrodniczej i ekofizjologii. Opracowanie w/w dokumentów zostanie zlecone w roku bieżącym w trybie przepisów ustawy Prawo zamówień publicznych.
29.	XXXV/346/2018 z dnia 27 kwietnia 2018 r. w sprawie zaciągnięcia zobowiązania w zakresie podjęcia zadania o wartości przekraczającej granicę ustalaną corocznie przez radę gminy.	Uchwała została przesłana do legalizacji do Regionalnej Izby Obrachunkowej w Rzeszowie. Środki w wysokości do 100 000 zł na realizację zadania związanego ze sporządzeniem planów zagospodarowania przestrzennego Gminy Czudec zostały zabezpieczone w budżecie gminy na rok 2019. Opracowanie w/w dokumentów zostanie zlecone w roku bieżącym w trybie przepisów ustawy Prawo zamówień publicznych.
30.	XXXV/347/2018 z dnia 27 kwietnia 2018 r. w sprawie wprowadzenia zmian w Uchwale Budżetowej Gminy	Sposób realizacji uchwały jest przedmiotem odrębnego opracowania tj. sprawozdania z wykonania budżetu gminy za 2018 r.

	Czudec na rok 2018 nr XXXII/323/2018 Rady Gminy Czudec z dnia 26 stycznia 2018 r.	
31.	XXXVI/348/2018 z dnia 21 czerwca 2018 r. w sprawie zatwierdzenia sprawozdania finansowego za 2017 rok.	Rada Gminy Czudec jednogłośnie przyjęła sprawozdanie finansowe gminy Czudec wraz ze sprawozdaniem z tytułu wykonania budżetu gminy Czudec za 2017 rok.
32.	XXXVI/349/2018 z dnia 21 czerwca 2018 r. w sprawie absolutorium z tytułu wykonania budżetu za 2017 rok.	Rada Gminy udzieliła Wójtowi Gminy absolutorium z tytułu wykonania budżetu gminy Czudec za 2017 rok.
33.	XXXVI/350/2018 z dnia 21 czerwca 2018 r. w sprawie ustalenia wysokości wynagrodzenia Wójta Gminy Czudec.	Uchwała miała zastosowanie do wynagrodzenia wójta gminy należnego od 1 lipca 2018 r. Konieczność regulacji w tym zakresie wynikała ze zmiany rozporządzenia Rady Ministrów z dnia 15 maja 2018 r. w sprawie zasad wynagradzania pracowników samorządowych.
34.	XXXVI/351/2018 z dnia 21 czerwca 2018 r. w sprawie zmiany uchwały Nr XXXIV/333/2018 Rady Gminy Czudec w sprawie utworzenia Publicznego Żłobka w Czudcu.	Uchwała została opublikowana w Dzienniku Urzędowym Województwa Podkarpackiego – (Dz. Urz. Woj. Podk. z 2018 r., poz. 3183) w dniu 12 lipca 2018 r. Podjęta uchwała umożliwiła zatrudnienie dyrektora żłobka - od 1 lipca oraz pracowników – od 20 sierpnia 2018 r.
35.	XXXVI/352/2018 z dnia 21 czerwca 2018 r. w sprawie zmiany uchwały Rady Gminy Czudec Nr XVI/124/2016 z dnia 23 czerwca 2016 r. w sprawie zapewnienia wspólnej obsługi administracyjnej, finansowo-księgowej i organizacyjnej dla gminnych jednostek oświatowych.	Wprowadzenie tej zmiany rozszerzyło zakres jednostek organizacyjnych gminy obsługiwanych przez ZEAS. Od 1 lipca 2018 r. ZEAS prowadzi dodatkowo obsługę administracyjną i finansowo-księgową Publicznego Żłobka w Czudcu.
36.	XXXVI/353/2018 z dnia 21 czerwca 2018 r. w sprawie przekazania skargi do rozpatrzenia według właściwości.	Skarga złożona do rady gminy dotyczyła postępowania administracyjnego prowadzonego przez Wójta Gminy. W związku z powyższym rada gminy postanowiła o przekazaniu sprawy do załatwienia Wójtowi Gminy – według właściwości.
37.	XXXVI/354/2018 z dnia 21 czerwca 2018 r. w sprawie zaciągnięcia zobowiązania w zakresie podjęcia zadania o wartości przekraczającej granicę ustalaną corocznie przez radę gminy.	Uchwała została przesłana do legalizacji do Regionalnej Izby Obrachunkowej w Rzeszowie. Zaciągnięte zostało zobowiązanie na rok 2019 do kwoty 650 000,00 zł z przeznaczeniem na realizację zadania związanego z budową sieci kanalizacji sanitarnej w miejscowości Zaborów, Wyżne i Przedmieście Czudeckie (Wólka). Uchwała została uchylona uchwałą nr XXXVII/368/2018 Rady Gminy Czudec z dnia 31 sierpnia 2018 r.
38.	XXXVI/355/2018 z dnia 21 czerwca 2018 r. w sprawie wprowadzenia zmian w Uchwale Budżetowej Gminy Czudec na rok 2018 nr XXXII/323/2018 Rady Gminy Czudec z dnia 26 stycznia 2018 r.	Sposób realizacji uchwały jest przedmiotem odrębnego opracowania tj. sprawozdania z wykonania budżetu gminy za 2018 r.
39.	XXXVII/356/2018 z dnia 31 sierpnia 2018 r. w sprawie uchwalenia Statutu Gminy Czudec.	Uchwała została opublikowana w Dzienniku Urzędowym Województwa Podkarpackiego – (Dz. Urz. Woj. Podk. z 2018 r., poz. 4019) w dniu 25 września 2018 r. Konieczność podjęcia uchwały wynikała ze zmiany przepisów ustawy o samorządzie gminnym. Zapisy statutu zostały dostosowane do obowiązujących przepisów prawa. Uchwała ma zastosowanie od nowej kadencji Rady Gminy 2018-2023.
40.	XXXVII/357/2018 z dnia 31 sierpnia 2018 r. w sprawie zaliczenia drogi do kategorii dróg gminnych.	Uchwała została opublikowana w Dzienniku Urzędowym Województwa Podkarpackiego – (Dz. Urz. Woj. Podk. z 2018 r., poz. 4128) w dniu 3 października

		2018 r. Nadanie drodze kategorii drogi gminnej w przysiółku „Zawisłocze” umożliwi uzyskanie warunków zabudowy dla działek położonych w ich sąsiedztwie.
41.	XXXVII/358/2018 z dnia 31 sierpnia 2018 r. w sprawie przystąpienia Gminy Czudec do realizacji Projektu pn. "Kompleksowa rewitalizacja na terenie ROF" w ramach Regionalnego Programu Operacyjnego Województwa Podkarpackiego na lata 2014-2020; Oś Priorytetowa VI Spójność przestrzenna i społeczna, Działania 6.5 Rewitalizacja przestrzeni regionalnej - Zintegrowane Inwestycje Terytorialne.	Uchwałę przesłano do legalizacji do Urzędu Wojewódzkiego w Rzeszowie. Podjęcie uchwały było jednym z warunków niezbędnych do złożenia wniosku dot. rewitalizacji rynku w Czudcu oraz budowy centrum bezpieczeństwa, kultury i integracji społecznej.
42.	XXXVII/359/2018 z dnia 31 sierpnia 2018 r. w sprawie ustalenia maksymalnej liczby zezwoleń na sprzedaż napojów alkoholowych na terenie gminy Czudec.	Uchwała została opublikowana w Dzienniku Urzędowym Województwa Podkarpackiego – (Dz. Urz. Woj. Podk. z 2018 r., poz. 3951) w dniu 18 września 2018 r. GKRPA dokonała weryfikacji wydanych zezwoleń na sprzedaż napojów alkoholowych. Maksymalna liczba zezwoleń ustalona jest odrębnie dla poszczególnych rodzajów napojów alkoholowych oraz odrębnie dla zezwoleń na sprzedaż napojów alkoholowych przeznaczonych do spożycia w miejscu sprzedaży i dla zezwoleń na sprzedaż napojów alkoholowych przeznaczonych do spożycia poza miejscem sprzedaży. Projekt uchwały został przedstawiony na zebraniach wiejskich i uzyskał pozytywną opinię mieszkańców.
43.	XXXVII/360/2018 z dnia 31 sierpnia 2018 r. w sprawie zasad usytuowania na terenie Gminy Czudec miejsc sprzedaży i podawania napojów alkoholowych	Uchwała została opublikowana w Dzienniku Urzędowym Województwa Podkarpackiego – (Dz. Urz. Woj. Podk. z 2018 r., poz. 3952) w dniu 18 września 2018 r. Uchwała ustala zasady lokalizacji miejsc spożywania napojów alkoholowych w odległości nie mniejszej niż 80 m od obiektów chronionych tj. żłobków i klubów dziecięcych, przedszkoli i szkół placówek oświatowo-wychowawczych, internatów i burs, grodzonych placów zabaw, obiektów kultu religijnego takich jak kościoły i kaplice, (z wyłączeniem krzyży i kapliczek przydrożnych), cmentarzy, świetlic terapeutycznych.
44.	XXXVII/361/2018 z dnia 31 sierpnia 2018 r. zmieniająca uchwałę Nr XXXVI/352/2018 Rady Gminy Czudec z dnia 21 czerwca 2018 roku w sprawie zmiany uchwały Rady Gminy Czudec Nr XVI/124/2016 z dnia 23 czerwca 2016 w sprawie zapewnienia wspólnej obsługi administracyjnej, finansowo-księgowej i organizacyjnej dla gminnych jednostek oświatowych.	Uchwała została przesłana do Podkarpackiego Urzędu Wojewódzkiego w Rzeszowie do legalizacji i przekazana Dyrektorowi ZEAS do realizacji. Do zakresu powierzonych obowiązków dopisana została obsługa projektów i programów zleconych do realizacji przez organ prowadzący, które są finansowane lub współfinansowane ze środków zewnętrznych, w tym środków pochodzących z Unii Europejskiej.
45.	XXXVII/362/2018 z dnia 31 sierpnia 2018 r. w sprawie ustalenia opłaty za pobyt oraz wyżywienie dzieci w żłobku, dla którego organem prowadzącym jest Gmina Czudec.	Uchwała została opublikowana w Dzienniku Urzędowym Województwa Podkarpackiego – (Dz. Urz. Woj. Podk. z 2018 r., poz. 3953) w dniu 18 września 2018 r. Ustalona została opłata za pobyt dziecka w publicznym żłobku w Czudcu wymiarze do 10 godzin dziennie w wysokości 500,00 zł za miesiąc. Za każdą rozpoczętą dodatkową godzinę opieki powyżej 10 godzin dziennie opłata w wysokości 20 zł i maksymalna opłata dzienna za wyżywienie



		w wysokości 10 zł. Uchwała została przekazana dyrektorowi Publicznego Żłobka do realizacji. Podjęta uchwała nr II/17/2018 z dnia 14 grudnia 2018 r. obniżyła opłatę od 1 stycznia 2019 r. za pobyt dziecka w publicznym żłobku w Czudcu do 360 zł za miesiąc.
46.	XXXVII/363/2018 z dnia 31 sierpnia 2018 r. w sprawie wysokości, zasad ustalania oraz rozliczania dotacji celowej dla podmiotów prowadzących kluby dziecięce na obszarze Gminy Czudec.	Uchwała została opublikowana w Dzienniku Urzędowym Województwa Podkarpackiego – (Dz. Urz. Woj. Podk. z 2018 r., poz. 4001) w dniu 24 września 2018 r. Na podstawie uchwały gmina może udzielić dotacji dla podmiotów prowadzących kluby dziecięce na terenie gminy Czudec w kwocie 50,00 zł miesięcznie na każde dziecko. Z dotacji w 2018 r. skorzystał jeden klub dziecięcy.
47.	XXXVII/364/2018 z dnia 31 sierpnia 2018 r. w sprawie przyjęcia do realizacji projektu pt. "Nowa jakość kształcenia w Gminie Czudec" realizowanego w ramach Regionalnego Programu Operacyjnego Województwa Podkarpackiego na lata 2014-2020.	Uchwała została przesłana do Podkarpackiego Urzędu Wojewódzkiego do legalizacji i przekazana Dyrektorowi ZEAS do realizacji. W ramach projektu w roku 2018 zakupiono zestawy do programowania, wyprawki dla uczniów oraz rozpoczęły się zajęcia dodatkowe dla uczniów i szkolenia dla nauczycieli. Zatrudniona została także osoba do obsługi projektu.
48.	XXXVII/365/2018 z dnia 31 sierpnia 2018 r. w sprawie wyrażenia zgody na zakup działki na własność Gminy Czudec położonej w Pstrągowej.	Uchwała w trakcie realizacji. W kwietniu br. odbył się przetarg na sprzedaż działki będącej w zasobach Krajowego Ośrodka Wsparcia Rolnictwa położonej w Pstrągowej Woli na potrzeby budowy parkingu.
49.	XXXVII/366/2018 z dnia 31 sierpnia 2018 r. w sprawie wyrażenia zgody na nabycie działki w formie darowizny na własność Gminy Czudec.	Została podpisana umowa notarialna na nabycie działki w formie darowizny na własność Gminy Czudec pod drogę wewnętrzną w miejscowości Wyżne.
50.	XXXVII/367/2018 z dnia 31 sierpnia 2018 r. w sprawie zaciągnięcia zobowiązania w zakresie zadania o wartości przekraczającej granicę ustalaną corocznie przez radę gminy (Nowa jakość kształcenia w gminie Czudec).	Uchwała została przesłana do Regionalnej Izby Obrachunkowej w Rzeszowie. Środki na realizację projektu: Nowa jakość kształcenia w gminie Czudec zostały zabezpieczone w budżecie gminy na rok 2019. Źródłem pokrycia zobowiązania będzie dofinansowanie ze środków EFS w ramach RPO Województwa Podkarpackiego na lata 2014-2020.
51.	XXXVII/368/2018 z dnia 31 sierpnia 2018 r. w sprawie zaciągnięcia zobowiązania w zakresie zadania o wartości przekraczającej granicę ustalaną corocznie przez radę gminy.	Uchwała została przesłana do Regionalnej Izby Obrachunkowej w Rzeszowie. Zaciągnięte zostało zobowiązanie na rok 2019 do kwoty 1 900 000,00 zł z przeznaczeniem na realizację zadania związanego z budową sieci kanalizacji sanitarnej w miejscowości Zaborów, Wyżne i Przedmieście Czudeckie (Wólka). Uchwała uchylła uchwałę nr XXXVI/354/2018 z dnia 21 czerwca 2018 r. Uchwała została uchylona uchwałą nr II/7/2018 r. z dnia 21 listopada 2018 r.
52.	XXXVII/369/2018 z dnia 31 sierpnia 2018 r. w sprawie uchylenia Uchwały Nr XXXIV/335/2018 Rady Gminy Czudec z dnia 23 marca 2018 r. w sprawie zaciągnięcia pożyczki w Wojewódzkim Funduszu Ochrony Środowiska i Gospodarki Wodnej w Rzeszowie.	Uchwała została podjęta w związku z planowaną inwestycją pn.: „Budowa sieci kanalizacji sanitarnej w miejscowościach Wyżne, Zaborów i Przedmieście Czudeckie”, jednak ze względu na unieważnienie przetargu i przesunięcie realizacji inwestycji, uchwała została uchylona.
53.	XXXVII/370/2018 z dnia 31 sierpnia 2018 r. w sprawie wprowadzenia zmian w Uchwale Budżetowej Gminy Czudec na rok 2018 Nr XXXII/323/2018 Rady Gminy Czudec z dnia 26 stycznia 2018 r.	Sposób realizacji uchwały jest przedmiotem odrębnego opracowania tj. sprawozdania z wykonania budżetu gminy za 2018 r.
54.	XXXVII/371/2018 z dnia 31 sierpnia 2018 r. w sprawie wprowadzenia	Sposób realizacji uchwały jest przedmiotem odrębnego opracowania tj. sprawozdania z wykonania



	zmian w uchwale Nr XXXII/324/2018 z dnia 26 stycznia 2018 r. w sprawie uchwalenia wieloletniej prognozy finansowej Gminy Czudec.	budżetu gminy za 2018 r.
55.	XXXVIII/372/2018 z dnia 19 października 2018 r. w sprawie uchwalenia statutu Ośrodka Kultury w Czudcu.	Uchwała została opublikowana w Dzienniku Urzędowym Województwa Podkarpackiego – (Dz. Urz. Woj. Podk. z 2018 r., poz. 4977) w dniu 20 listopada 2018 r. Dotychczas obowiązujący statut został dostosowany do aktualnych przepisów prawa. Uchwałę przekazano Dyrektorowi Ośrodka Kultury w Czudcu do stosowania.
56.	XXXVIII/373/2018 z dnia 19 października 2018 r. w sprawie ustanowienia programu osłonowego w zakresie dożywiania „Pomoc państwa w zakresie dożywiania na lata 2018-2020”.	Uchwałę przesłano do legalizacji do Podkarpackiego Urzędu Wojewódzkiego i przekazano Kierownikowi GOPS do stosowania. Podjęcie uchwały było warunkiem udzielenia pomocy w formie posiłku dla dzieci i młodzieży bez konieczności przeprowadzenia wywiadu środowiskowego oraz wydania decyzji administracyjnej. Uchwała została uchylona uchwałą nr II/22/2018 z dnia 14 grudnia 2018 r.
57.	XXXVIII/374/2018 z dnia 19 października 2018 r. w sprawie ustalenia szczegółowych zasad ponoszenia odpłatności za pobyt w schronisku dla osób bezdomnych lub w schronisku dla osób bezdomnych z usługami opiekuńczymi.	Uchwała została opublikowana w Dzienniku Urzędowym Województwa Podkarpackiego – (Dz. Urz. Woj. Podk. z 2018 r., poz. 5036) w dniu 27 listopada 2018 r. Uchwała została przekazana Kierownikowi GOPS do realizacji. Uchwała ustala progi dochodowe dla osób bezdomnych korzystających ze wsparcia w schronisku dla osób bezdomnych. Osoby bezdomne są obciążane kosztami pobytu w schronisku w zależności od wysokości dochodu.
58.	XXXVIII/375/2018 z dnia 19 października 2018 r. w sprawie uchwalenia "Gminnego Programu wychodzenia z bezdomności na lata 2018-2023”.	Uchwała została przesłana do legalizacji do Podkarpackiego Urzędu Wojewódzkiego w Rzeszowie i przekazana Kierownikowi GOPS do realizacji. Szczegółowa analiza zawarta jest w pkt. V ppkt. 3.6. Raportu o stanie gminy.
59.	XXXVIII/376/2018 z dnia 19 października 2018 r. w sprawie rozpatrzenie skargi.	Skarga została złożona na działalność Wójta Gminy z powodu niewykonania remontu lub przebudowy drogi dojazdowej do działki w miejscowości Wyżne. Skarga została uznana za bezzasadną i przesłana do skarżącej oraz do legalizacji do Podkarpackiego Urzędu Wojewódzkiego.
60.	XXXVIII/377/2018 z dnia 19 października 2018 r. w sprawie oceny aktualności studium uwarunkowań i kierunków zagospodarowania przestrzennego gminy Czudec oraz obowiązujących miejscowych planów zagospodarowania przestrzennego w gminie Czudec.	Uchwała została przesłana do legalizacji do Podkarpackiego Urzędu Wojewódzkiego w Rzeszowie. Ocena aktualności sporządzona przez Wójta została pozytywnie zaopiniowana przez Gminną Komisję Urbanistyczno-Architektoniczną. Monitorowanie zachodzących zmian w procesie zagospodarowania przestrzennego gminy, pozwoli określić na bieżąco ewentualną konieczność i zasadność zmian polityki i w miarę potrzeb opracowania miejscowych planów zagospodarowania przestrzennego. Przedmiotowa ocena jest dokonywana raz w kadencji rady gminy przed jej zakończeniem.
61.	XXXVIII/378/2018 z dnia 19 października 2018 r. w sprawie przystąpienia Gminy Czudec do realizacji Projektu pn. <i>Zwiększenie udziału energii ze źródeł odnawialnych na terenie ROF - Etap II</i> w ramach Osi Priorytetowej III Czysta energia; PI 4a Wspieranie wytwarzania i dystrybucji energii pochodzącej ze źródeł odnawialnych; Działanie 3.4 Rozwój	Uchwała została przesłana do legalizacji do Podkarpackiego Urzędu Wojewódzkiego w Rzeszowie i do Stowarzyszenia Rzeszowskiego Obszaru Funkcjonalnego. Przedmiotem projektu jest budowa i uruchomienie nowych instalacji fotowoltaicznych zlokalizowanych w obrębie i przeznaczonych na użytek instytucji celu publicznego na terenie gmin znajdujących się w Rzeszowskim Obszarze Funkcjonalnym. W ramach projektu zostaną wykonane instalacje fotowoltaiczne służące do zamiany energii

	OZE Zintegrowane Inwestycje Terytorialne w ramach Regionalnego Programu Operacyjnego Województwa Podkarpackiego (RPO WP) na lata 2014-2020 w formule Zintegrowane Inwestycje Terytorialne.	słonecznej na energię elektryczną. Montażu instalacji fotowoltaicznej na budynku Szkoły Podstawowej w Czudcu oraz sali sportowej przy byłym Gimnazjum Publicznym w Czudcu planowany jest w roku bieżącym.
62.	XXXVIII/379/2018 z dnia 19 października 2018 r. w sprawie uchwalenia programu współpracy z organizacjami pozarządowymi na rok 2019.	Uchwała przesłana do legalizacji do Podkarpackiego Urzędu Wojewódzkiego w Rzeszowie. Uchwała określa zasady i zakres współpracy gminy z organizacjami pozarządowymi. Więcej na temat realizacji programu w pkt V ppkt 3.12. Projekt uchwały przed jej zatwierdzeniem przez radę gminy podlega konsultacjom społecznym.
63.	XXXVIII/380/2018 z dnia 19 października 2018 r. w sprawie wyrażenia zgody na nabycie działek w formie darowizny na własność Gminy Czudec.	Została podpisana umowa notarialna na nabycie działek, w formie darowizny na własność Gminy Czudec, pod drogę wewnętrzną w miejscowości Czudec.
64.	XXXVIII/381/2018 z dnia 19 października 2018 r. w sprawie wyrażenia zgody na nabycie działki w formie darowizny na własność Gminy Czudec.	Została podpisana umowa notarialna na nabycie działek, w formie darowizny na własność Gminy Czudec, pod drogę wewnętrzną w miejscowości Wyżne.
65.	XXXVIII/382/2018 z dnia 19 października 2018 r. w sprawie wyrażenia zgody na nabycie działki w formie darowizny na własność Gminy Czudec.	Została podpisana umowa notarialna na nabycie działek, w formie darowizny na własność Gminy Czudec, pod drogę wewnętrzną w miejscowości Wyżne.
66.	XXXVIII/383/2018 z dnia 19 października 2018 r. w sprawie zaciągnięcia zobowiązania w zakresie zadania o wartości przekraczającej granicę ustalaną corocznie przez radę gminy.	Uchwała została przesłana do legalizacji do Regionalnej Izby Obrachunkowej w Rzeszowie. Środki w wysokości do 14 600 zł. na realizację zadania pn. „Wykonanie projektu kanalizacji w Wyżnem w ramach rozszerzenia projektu kanalizacji sanitarnej dla wsi Lubenia” zostały zabezpieczone w budżecie gminy na rok 2019. Zadanie jest realizowane w roku bieżącym.
67.	XXXVIII/384/2018 z dnia 19 października 2018 r. w sprawie zaciągnięcia zobowiązania w zakresie zadania o wartości przekraczającej granicę ustalaną corocznie przez radę gminy.	Uchwała została przesłana do legalizacji do Regionalnej Izby Obrachunkowej w Rzeszowie. Środki w wysokości do 76 244,17 zł na realizację zadania pn. „Opracowanie projektu sieci kanalizacji sanitarnej i wodociągowej” (Nowa Wieś, Babica, Wyżne) zostały zabezpieczone w budżecie gminy na rok 2019. Opracowanie w trakcie realizacji, zakończenie planowane w roku bieżącym.
68.	XXXVIII/385/2018 z dnia 19 października 2018 r. w sprawie zaciągnięcia zobowiązania w zakresie zadania o wartości przekraczającej granicę ustalaną corocznie przez radę gminy.	Uchwała została przesłana do legalizacji do Regionalnej Izby Obrachunkowej w Rzeszowie. Środki w wysokości do 244 997,55 zł na realizację zadania pn. „Opracowanie projektu czterech odcinków sieci wodociągowej (Pstrągowa, Wyżne, Zaborów, Czudec) i kanalizacyjnej (Przedmieście Czudeckie, Wyżne, Czudec)” zostały zabezpieczone w budżecie gminy na rok 2019. Opracowanie w trakcie realizacji, zakończenie planowane w roku bieżącym.
69.	XXXVIII/386/2018 z dnia 19 października 2018 r. w sprawie wyrażenia zgody na udzielenie poręczenia pożyczki zaciągniętej przez Związek Gmin "Podkarpacka Komunikacja Samochodowa" w Wojewódzkim Funduszu Ochrony Środowiska i Gospodarki Wodnej w Rzeszowie.	Uchwała podjęta w związku z koniecznością poręczenia pożyczki, zaciąganej przez Związek Gmin „Podkarpacka Komunikacja Samochodowa”, którego członkiem jest Gmina Czudec, w Wojewódzkim Funduszu Ochrony Środowiska i Gospodarki Wodnej w Rzeszowie. Uchwała utraciła moc po podjęciu uchwały nr 1/8/2018 z dnia 21 listopada 2018 r.

RAPORT O STANIE GMINY CZUDEC

70.	XXXVIII/387/2018 z dnia 19 października 2018 r. w sprawie wprowadzenia zmian w Uchwale Budżetowej Gminy Czudec na rok 2018 Nr XXXII/323/2018 Rady Gminy Czudec z dnia 26 stycznia 2018 r.	Sposób realizacji uchwały jest przedmiotem odrębnego opracowania tj. sprawozdania z wykonania budżetu gminy za 2018 r.
71.	XXXVIII/388/2018 z dnia 19 października 2018 r. w sprawie wprowadzenia zmian w uchwale Nr XXXII/324/2018 z dnia 26 stycznia 2018 r. w sprawie uchwalenia wieloletniej prognozy finansowej Gminy Czudec	Sposób realizacji uchwały jest przedmiotem odrębnego opracowania tj. sprawozdania z wykonania budżetu gminy za 2018 r.
<b>KADENCJA 2018-2023</b>		
72.	I/1/2018 z dnia 21 listopada 2018 r. w sprawie wyboru Przewodniczącego Rady Gminy Czudec	Jedynym zgłoszonym kandydatem na Przewodniczącego Rady Gminy był radny Sławomir Szela, który w głosowaniu tajnym uzyskał 14 głosów i został Przewodniczącym RG.
73.	I/2/2018 z dnia 21 listopada 2018 r. w sprawie wyboru Wiceprzewodniczących Rady Gminy Czudec.	Pierwszą Wiceprzewodniczącą Rady Gminy została wybrana radna Danuta Kutowicz, a na drugiego Wiceprzewodniczącego wybrano radnego Bogumiła Ziębę.
74.	I/3/2018 z dnia 21 listopada w sprawie powołania przewodniczących komisji stałych Rady Gminy i ich składów osobowych.	Przewodniczącym Komisji Budżetowo - Finansowej został radny Mariusz Kutowicz, Komisji Spraw Gospodarczych i Transportu radny Tadeusz Kmiecik, Komisji Spraw Społecznych radny Wojciech Szela, Komisji Rewizyjnej radny Piotr Niemiec, a Komisji Skarg, Wniosków i Petycji radny Grzegorz Maźnicki.
75.	I/4/2018 z dnia 21 listopada 2018 r. w sprawie zaciągnięcia zobowiązania w zakresie zadania o wartości przekraczającej granicę ustaloną corocznie przez radę gminy.	Uchwała została przesłana do legalizacji do Regionalnej Izby Obrachunkowej w Rzeszowie. Środki w wysokości 14 883,00 zł na realizację zadania tj. wykonanie projektów odcinków oświetlenia na terenie Gminy Czudec w 2018 r. zostały zabezpieczone w budżecie gminy na rok 2019. W ramach zadania zaprojektowany został odcinek od istniejącego oświetlenia wzdłuż drogi łączącej Przedmieście Czudeckie i Budy Babickie. W dniu 25 marca 2019 r. została wydana decyzja pozwolenia na budowę.
76.	I/5/2018 z dnia 21 listopada 2018 r. w sprawie zaciągnięcia zobowiązania w zakresie zadania o wartości przekraczającej granicę ustaloną corocznie przez radę gminy.	Uchwała została przesłana do legalizacji do Regionalnej Izby Obrachunkowej w Rzeszowie. Środki w wysokości 17 835,00 zł na realizację zadania tj. wykonanie projektów dwóch odcinków oświetlenia na terenie Gminy Czudec w 2018 r. zostały zabezpieczone w budżecie gminy na rok 2019. W ramach zadania projektowane są dwa odcinki oświetlenia: pierwszy - Szkoła Podstawowa Nowa Wieś- Zaborów Łopuszka, drugi - ul. Przemysłowa – Przedmieście Czudeckie. Opracowanie w trakcie realizacji, zakończenie planowane w drugiej połowie 2019 r.
77.	I/6/2018 z dnia 21 listopada 2018 r. w sprawie zaciągnięcia zobowiązania w zakresie zadania o wartości przekraczającej granicę ustaloną corocznie przez radę gminy.	Uchwała została przesłana do legalizacji do Regionalnej Izby Obrachunkowej w Rzeszowie. Środki w wysokości 41 999,58 zł na realizację zadania tj. projekt podłączenia studni S5 i S6 do Stacji Uzdatniania Wody w Nowej Wsi zostały zabezpieczone w budżecie gminy na rok 2019. Opracowanie w trakcie realizacji, zakończenie planowane w roku bieżącym.
78.	I/7/2018 z dnia 21 listopada 2018 r. w sprawie zaciągnięcia zobowiązania w zakresie zadania o wartości przekraczającej granicę ustaloną	Uchwała została przesłana do legalizacji do Regionalnej Izby Obrachunkowej w Rzeszowie. Środki w wysokości 2 195 500,00 zł na realizację zadania związanego z budową sieci kanalizacji sanitarnej

	corocznie przez radę gminy.	w miejscowości Zaborów, Wyzne i Przedmieście Czudeckie (Wólka) zostały zabezpieczone w budżecie gminy na rok 2019. Podjęta uchwała uchylila uchwałę nr XXXVII/368/2018 Rady Gminy Czudec z dnia 31 sierpnia 2018 r.
79.	I/8/2018 z dnia 21 listopada 2018 r. w sprawie wyrażenia zgody na udzielenie poręczenia pożyczki zaciągniętej przez Związek Gmin "Podkarpacka Komunikacja Samochodowa" w Wojewódzkim Funduszu Ochrony Środowiska i Gospodarki Wodnej w Rzeszowie.	Uchwała została przesłana do Regionalnej Izby Obrachunkowej w Rzeszowie oraz Związku Gmin „Podkarpacka Komunikacja Samochodowa”. Przedstawiciele gmin członkowskich związku PKS podpisali umowę poręczenia pożyczki. Związek Gmin zaciągnął pożyczkę w WFOŚiGW. Podjęta uchwała uchylila uchwałę nr XXXVIII/386/2018 z dnia 19 października 2018 r. w sprawie wyrażenia zgody na udzielenie poręczenia pożyczki zaciągniętej przez Związek Gmin "Podkarpacka Komunikacja Samochodowa" w Wojewódzkim Funduszu Ochrony Środowiska i Gospodarki Wodnej w Rzeszowie, w której podane były kwoty <i> kredytu bez odsetek</i> .
80.	I/9/2018 z dnia 21 listopada 2018 r. w sprawie wprowadzenia zmian w Uchwale Budżetowej Gminy Czudec na rok 2018 nr XXXII/323/2018 Rady Gminy Czudec z dnia 26 stycznia 2018 r.	Sposób realizacji uchwały jest przedmiotem odrębnego opracowania tj. sprawozdania z wykonania budżetu gminy za 2018 r.
81.	I/10/2018 z dnia 21 listopada 2018 r. w sprawie wprowadzenia zmian w uchwale nr XXXII/324/2018 z dnia 26 stycznia 2018 r. w sprawie uchwalenia wieloletniej prognozy finansowej Gminy Czudec.	Sposób realizacji uchwały jest przedmiotem odrębnego opracowania tj. sprawozdania z wykonania budżetu gminy za 2018 r.
82.	II/11/2018 z dnia 14 grudnia 2018 r. w sprawie wyrażenia zgody na nabycie działki w formie darowizny na własność Gminy Czudec.	Została podpisana umowa notarialna na nabycie działki, w formie darowizny na własność Gminy Czudec, pod drogę wewnętrzną w miejscowości Przedmieście Czudeckie, od RSP "Nowa Droga" .
83.	II/12/2018 z dnia 14 grudnia 2018 r. w sprawie uchwalenia planu pracy Rady Gminy na 2019 r.	Uchwała została przesłana do legalizacji do Podkarpackiego Urzędu Wojewódzkiego w Rzeszowie i przekazana pracownikom urzędu gminy oraz kierownikom jednostek organizacyjnych do wiadomości. Za realizację uchwały odpowiada Przewodniczący Rady Gminy, który zgodnie z przyjętym planem organizuje posiedzenia rady.
84.	II/13/2018 z dnia 14 grudnia 2018 r. w sprawie ustalenia liczby komisji Rady Gminy oraz określenia przedmiotu i zakresu ich działania.	Uchwała została przesłana do legalizacji do Podkarpackiego Urzędu Wojewódzkiego w Rzeszowie i przekazana przewodniczącym komisji stałych rady gminy do realizacji.
85.	II/14/2018 z dnia 14 grudnia 2018 r. w sprawie zatwierdzenia rocznego planu pracy Komisji Rewizyjnej.	Uchwała została przesłana do legalizacji do Podkarpackiego Urzędu Wojewódzkiego w Rzeszowie i przekazana przewodniczącemu komisji rewizyjnej do realizacji zgodnie z ustalonym planem kontroli.
86.	II/15/2018 z dnia 14 grudnia 2018 r. w sprawie ustalenia wynagrodzenia Wójta Gminy Czudec.	Ustalenie wynagrodzenia wójta gminy jest wyłączną kompetencją Rady Gminy. Uchwała ma zastosowanie w kadencji 2018-2023 do wypłaty wynagrodzenia wójta gminy należnego od 21 listopada 2018 r.
87.	II/16/2018 z dnia 14 grudnia 2018 r. w sprawie wysokości i zasad wypłaty diet oraz zwrotu kosztów podróży służbowych radnym i sołtysom.	Uchwała normuje zasady i wysokość diet w formie ryczałtu, różnicując je w zależności od pełnionej funkcji w radzie. Uchwała obowiązuje od 1 stycznia 2019 r.
88.	II/17/2018 z dnia 14 grudnia 2018 r. w sprawie zmiany uchwały nr XXXVII/362/2018 Rady Gminy Czudec z dnia 31 sierpnia 2018 r. w sprawie ustalenia opłaty za pobyt oraz	Uchwała została opublikowana w Dzienniku Urzędowym Województwa Podkarpackiego – (Dz. Urz. Woj. Podk. z 2018 r., poz. 5680) w dniu 18 grudnia 2018 r. Opłata stała za pobyt dziecka w publicznym żłobku w Czudcu została obniżona z 500 zł do 360 zł



	wyżywienie dzieci w żłobku, dla którego organem prowadzącym jest Gmina Czudec.	za miesiąc. Regulacje mają zastosowanie do opłat należnych od 1 stycznia 2019 r. Uchwałę przekazano do stosowania Dyrektorowi Publicznego Żłobka w Czudcu.
89.	II/18/2018 z dnia 14 grudnia 2018 r. w sprawie zmiany uchwały Rady Gminy Czudec nr XXXIV/333/2018 z dnia 23 marca 2018 r. w sprawie utworzenia Publicznego Żłobka w Czudcu.	Uchwała opublikowana w Dzienniku Urzędowym Województwa Podkarpackiego – (Dz. Urz. Woj. Podk. z 2018 r., poz. 5884) w dniu 31 grudnia 2018 r. Uchwała daje możliwość obniżenia o połowę opłaty stałej za pobyt dziecka w żłobku w przypadku ciągłej nieobecności trwającej co najmniej 14 dni kalendarzowych. Regulacje mają zastosowania do opłat należnych od 1 stycznia 2019 r. Uchwałę przekazano do stosowania Dyrektorowi Publicznego Żłobka w Czudcu.
90.	II/19/2018 z dnia 14 grudnia 2018 r. w sprawie wyboru przedstawiciela Rady Gminy Czudec do Zgromadzenia Związku Gmin „Podkarpacka Komunikacja Samochodowa”.	W związku z upływem kadencji rady gminy, w miejsce dotychczasowego przedstawiciela - radnego Stanisława Kołodzieja wybrany został nowy. W Zgromadzeniu Gmin PKS gminę reprezentuje radny Sławomir Szela. Uchwała została przesłana do Związku Gmin „Podkarpacka Komunikacja Samochodowa”.
91.	II/20/2018 z dnia 14 grudnia 2018 r. w sprawie wyboru delegatów na Zebranie Założycielskie i Zebranie Delegatów Rzeszowskiego Obszaru Funkcjonalnego.	W związku z upływem kadencji rady gminy dotychczasowych przedstawicieli: p. Stanisława Kołodzieja i p. Stanisława Gierlaka zastąpili nowi – p. Andrzej Ślipski i p. Sławomir Szela. Uchwała została przesłana do Stowarzyszenia Rzeszowskiego Obszaru Funkcjonalnego.
92.	II/21/2018 z dnia 14 grudnia 2018 r. w sprawie zmiany uchwały Rady Gminy Czudec nr XVII/133/2008 z dnia 29 lutego 2008r. w sprawie przystąpienia Gminy Czudec do Stowarzyszenia Lokalnej Grupy Działania „C.K. Podkarpacie”.	W związku z upływem kadencji rady gminy dotychczasowego przedstawiciela gminy radnego Stanisława Kołodzieja zastąpił – radny Sławomir Szela. Uchwała została przesłana do Stowarzyszenia Lokalnej Grupy Działania „C.K. Podkarpacie”.
93.	II/22/2018 z dnia 14 grudnia 2018 r. w sprawie przyjęcia programu osłonowego Gminy Czudec w zakresie dożywiania „Posiłek w szkole i w domu” na lata 2019-2023	Uchwała została przesłana do legalizacji do Podkarpackiego Urzędu Wojewódzkiego. Za realizację programu odpowiada Kierownik GOPS do stosowania od 1 stycznia 2019 r. Program „Posiłek w szkole i w domu” przewiduje w sytuacjach szczególnie uzasadnionych udzielenie pomocy w formie posiłku dzieciom i młodzieży bez konieczności przeprowadzenia wywiadu środowiskowego oraz wydania decyzji administracyjnej. Liczba dzieci i uczniów, którym ma być udzielona pomoc w w/w sposób nie może przekroczyć 20% liczby uczniów i dzieci, otrzymujących posiłek w szkołach i przedszkolach na terenie gminy w poprzednim miesiącu kalendarzowym, a w m-cu wrześniu tej liczby z miesiąca czerwca. Wraz z podjęciem przedmiotowej uchwały utraciła moc uchwała Nr XXXVIII/373/2018 Rady Gminy w Czudcu z dnia 19 października 2018r. w sprawie ustanowienia programu osłonowego w zakresie dożywiania „Pomoc gminy w zakresie dożywiania” na lata 2018-2020.
94.	II/23/2018 z dnia 14 grudnia 2018 r. w sprawie podwyższenia kryterium dochodowego uprawniającego do korzystania z pomocy społecznej przez osoby objęte rządowym programem „Posiłek w szkole i w domu” na lata 2019-2023 w formie posiłku, świadczenia pieniężnego na zakup	Uchwała została opublikowana w Dzienniku Urzędowym Województwa Podkarpackiego – (Dz. Urz. Woj. Podk. z 2018 r., poz. 5681) w dniu 18 grudnia 2018 r. Program przewiduje wsparcie finansowe gmin w udzieleniu pomocy w formie posiłku, świadczenia pieniężnego w postaci zasiłku celowego na zakup posiłku lub żywności oraz świadczenia rzeczowego w postaci produktów żywnościowych. Wsparciem



	posiłku lub żywności albo świadczenia rzeczowego w postaci produktów żywnościowych.	w ramach Programu zostaną objęte osoby i rodziny spełniające warunki otrzymania pomocy oraz spełniające kryterium dochodowe w wysokości do 150% kryterium wskazane w ustawie o pomocy społecznej. Wraz z podjęciem przedmiotowej uchwały utraciła moc uchwała Nr XXXIII/279/2013 Rady Gminy Czudec z dnia 30 grudnia 2013 r. w sprawie podwyższenia kryterium dochodowego uprawniającego do przyznania nieodpłatnie pomocy w zakresie dożywiania dla osób objętych programem wieloletnim „Pomoc państwa w zakresie dożywiania 2014-2020” w formie świadczenia pieniężnego oraz w formie posiłku albo świadczenia rzeczowego (Dz. Urz. Woj. Podk. z 2014 r., poz. 273).
95.	II/22/2018 z dnia 14 grudnia 2018 r. w sprawie wyrażenia zgody na zawarcie porozumienia z Gminą Miastem Rzeszów.	Podpisane porozumienie przez Wójta Gminy zostało przesłane do Dyrektora Izby Wyrzeźwień w Rzeszowie. Na podstawie podpisanego porozumienia do Izby Wyrzeźwień przyjmowane są osoby w stanie nietrzeźwym z terenu gminy Czudec. Porozumienie to zobowiązuje gminę do pokrycia nieściągniętych kosztów pobytu osób w Izbie Wyrzeźwień.
96.	II/25/2018 z dnia 14 grudnia 2018 r. w sprawie określenia szczegółowego sposobu i zakresu świadczenia usług w zakresie odbierania odpadów komunalnych od właścicieli nieruchomości i zagospodarowania tych odpadów w zamian za uiszczoną opłatę.	Uchwała została opublikowana w Dzienniku Urzędowym Województwa Podkarpackiego – (Dz. Urz. Woj. Podk. z 2019 r., poz. 5) w dniu 2 stycznia 2019 r. Wprowadzane niniejszą uchwałą zmiany wynikały przede wszystkim z zakończenia budowy Punktu Selektywnej Zbiórki Odpadów Komunalnych, gdzie mieszkańcy mogą oddawać wymienione w niniejszej uchwale frakcje odpadów w wyznaczonych terminach. Został ujednoczony odbiór - odpady komunalne wystawiane przez mieszkańców w workach na trasie przejazdu firmy, będą odbierane co tydzień w każdej miejscowości. Dodatkowo popiół z gospodarstw domowych mieszkańcy mogą oddawać do PSZOK lub w workach specjalnie do tego przeznaczonych. Nowe regulacje w zakresie gospodarki odpadami mają zastosowanie od 1 stycznia 2019 r. Wraz z podjęciem przedmiotowej uchwały utraciły moc uchwały: nr XXIX/285/2017 Rady Gminy Czudec z dnia 27 października 2017 r. (Dz. Urz. Woj. Podk. z 2017 r., poz. 4675) oraz uchwała nr XXX/302/2017 Rady Gminy Czudec z dnia 15 grudnia 2017 r. (Dz. Urz. Woj. Podk. z 2017 r., poz. 4677).
97.	II/26/2018 z dnia 14 grudnia 2018 r. w sprawie Regulaminu Utrzymania Czystości i Porządku na terenie Gminy Czudec.	Uchwała została opublikowana w Dzienniku Urzędowym Województwa Podkarpackiego – (Dz. Urz. Woj. Podk. z 2019 r., poz. 6) w dniu 2 stycznia 2019 r. Wprowadzone zmiany w Regulaminie Utrzymania Czystości i Porządku są konsekwencją zmian wprowadzonych uchwałą nr II/25/2018 z dnia 14 grudnia 2018 r. Uchwała uchylila dotychczas obowiązujące uchwały: nr XXIX/286/2017 Rady Gminy Czudec z dnia 27 października 2017 r. (Dz. Urz. Woj. Podk. z 2017 r., poz. 3764) oraz Uchwała nr XXX/303/2017 Rady Gminy Czudec z dnia 15 grudnia 2017 r. (Dz. Urz. Woj. Podk. z 2017 r., poz. 4678).
98.	II/27/2018 z dnia 14 grudnia 2018 r. w sprawie ustalenia stawki opłaty za gospodarowanie odpadami komunalnymi na terenie gminy Czudec.	Uchwała została opublikowana w Dzienniku Urzędowym Województwa Podkarpackiego – (Dz. Urz. Woj. Podk. z 2018 r., poz. 5682) w dniu 18 grudnia 2018 r. Uchwała uchylila dotychczas obowiązującą uchwałę nr XVIII/149/2016 Rady Gminy Czudec z dnia

		29 września 2016 r. (Dz. Urz. Woj. Podk. z 2016 r., poz. 3284). Nowe wysokości stawek mają zastosowania do opłat od 1 stycznia 2019 r. i wynoszą: w przypadku właścicieli nieruchomości zamieszkałych: 8,00 zł. od jednego mieszkańca, jeżeli odpady gromadzone są i oddawane w sposób selektywny, 16,00 zł od jednego mieszkańca, jeżeli odpady gromadzone są i oddawane jako zmieszane (niesegregowane). Natomiast od właścicieli nieruchomości niezamieszkałych, ustalone zostały następujące stawki opłat: 7,00 zł za pojemnik/worek 120 l przeznaczony na odpady komunalne segregowane i 16,00 zł za pojemnik/worek 120 l przeznaczony na odpady komunalne niesegregowane (zmieszane).
99.	II/28/2018 z dnia 14 grudnia 2018 r. w sprawie wyrażenia zgody na zakup działki na własność Gminy Czudec.	Została podpisana umowa notarialna na zakup działki za kwotę 2 tys. zł pod kontenerową przepompownię wody w miejscowości Przemieście Czudeckie.
100.	II/29/2018 z dnia 14 grudnia 2018 r. w sprawie zaciągnięcia zobowiązania w zakresie zadania o wartości przekraczającej granicę ustaloną corocznie przez radę gminy.	Uchwała stanowiła podstawę do zabezpieczenia środków w budżecie gminy na rok 2019 w wysokości 24 600,00 zł na realizację zadania tj. opracowanie projektu rewitalizacji Rynku w Czudcu – Roboty Dodatkowe.
101.	II/30/2018 z dnia 14 grudnia 2018 r. w sprawie wprowadzenia zmian w Uchwale Budżetowej Gminy Czudec na rok 2018 nr XXXII/323/2018 Rady Gminy Czudec z dnia 26 stycznia 2018 r.	Sposób realizacji uchwały jest przedmiotem odrębnego opracowania tj. sprawozdania z wykonania budżetu gminy za 2018 r.
102.	II/31/2018 z dnia 14 grudnia 2018 r. w sprawie zaciągnięcia zobowiązania w zakresie zadania o wartości przekraczającej granicę ustaloną corocznie przez radę gminy.	Środki na realizację zadania dot. montażu instalacji fotowoltaicznej na budynku Szkoły Podstawowej w Czudcu oraz sali sportowej przy byłym Gimnazjum Publicznym w Czudcu zostały zabezpieczone w budżecie gminy na rok 2019.
103.	II/32/2018 z dnia 14 grudnia 2018 r. w sprawie zabezpieczenia wekslem In blanco środków na dofinansowanie operacji pn. „Budowa placu zabaw i rekreacji w Zaborowie”.	Podjęcie uchwały było koniecznym warunkiem do zawarcie umowy z Urzędem Marszałkowskim na dofinansowanie operacji pn. „Budowa placu zabaw i rekreacji w Zaborowie”. Zadanie zostanie zrealizowane w roku bieżącym przez firmę INTERTORG S.C.
104.	III/33/2018 z dnia 31 grudnia 2018 r. w sprawie przyjęcia Gminnego Programu Profilaktyki i Rozwiązywania Problemów Alkoholowych na rok 2019.	Uchwała została przesłana do legalizacji do Podkarpackiego Urzędu Wojewódzkiego w Rzeszowie. Szczegółowa analiza realizacji uchwały zawarta jest w pkt. V ppkt. 3.10. raportu o stanie gminy.
105.	III/34/2018 z dnia 31 grudnia 2018 r. w sprawie udzielenia pomocy finansowej.	Uchwała dotyczy udzielenia pomocy finansowej dla Powiatu Strzyżowskiego. Podpisanie umowy pozwoli kontynuować zadanie budowy chodnika przy drodze powiatowej nr 1915 R Pstrągowa – Nowa Wieś, co przełoży się na zwiększenie bezpieczeństwa pieszych i kierowców. Inwestycja planowana jest do realizacji w 2019 r.
106.	III/35/2018 z dnia 31 grudnia 2018 r. w sprawie wprowadzenia zmian w Uchwale Budżetowej Gminy Czudec na rok 2018 nr XXXII/323/2018 Rady Gminy Czudec z dnia 26 stycznia 2018 r.	Sposób realizacji uchwały jest przedmiotem odrębnego opracowania tj. sprawozdania z wykonania budżetu gminy za 2018 r.
107.	III/36/2018 z dnia 31 grudnia 2018 r. w sprawie wyrażenia poparcia dla opinii Rady Powiatowej Podkarpackiej Izby Rolniczej, która skierowała pismo do Ministra Rolnictwa i Rozwoju Wsi, negatywnie opiniując projekt	

<p>projekt rozporządzenia zmieniającego Rozporządzenie Ministra Rolnictwa i Rozwoju Wsi z dnia 13 marca 2015 r. w sprawie szczegółowych warunków i trybu przyznawania pomocy finansowej w ramach działania "Płatności dla obszarów z ograniczeniami naturalnymi lub innymi szczególnymi ograniczeniami" objętego Programem Rozwoju Obszarów Wiejskich na lata 2014-2020.</p>	<p>rozporządzenia zmieniającego Rozporządzenie Ministra Rolnictwa i Rozwoju Wsi w sprawie szczegółowych warunków i trybu przyznawania pomocy finansowej w ramach działania „Płatności dla obszarów z ograniczeniami naturalnymi lub innymi szczególnymi ograniczeniami” objętego Programem Rozwoju Obszarów Wiejskich na lata 2014 - 2020. Pismo wraz z uchwałą zostało przesłane do Ministra Rolnictwa i Rozwoju Wsi.</p>
--	--

## 2. REALIZACJA FUNDUSZU SOŁECKIEGO

Corocznie od 2010 r. w budżecie Gminy Czudec wyodrębniane są środki na tzw. fundusz sołecki z przeznaczeniem na realizację przedsięwzięć służących poprawie warunków życia mieszkańców. Podstawą prawną jego funkcjonowania jest ustawa z dnia 21 lutego 2014 r. o funduszu sołeckim. Wysokość kwoty przypadającej na dane sołectwo uzależniona jest m.in. od wykonanych dochodów bieżących gminy, liczby mieszkańców gminy oraz liczby mieszkańców danej wsi i obliczana jest na podstawie wzoru przedstawionego w w/w ustawie.

Aby sołectwo mogło otrzymać środki - najpierw Rada Gminy podejmuje uchwałę o wyodrębnieniu funduszu sołeckiego, następnie wójt do 31 lipca roku poprzedzającego rok budżetowy podaje Wojewodzie i sołtysom informację o wysokości funduszu sołeckiego przypadającego na dane sołectwo, a mieszkańcy podczas zebrań wiejskich decydują o przeznaczeniu tych środków, wskazując konkretne zadania do realizacji w kolejnym roku budżetowym. Kolejnym warunkiem skorzystania z funduszu jest złożenie przez sołectwo wniosku do Wójta Gminy w terminie do 30 września roku poprzedzającego rok budżetowy. By wniosek został przyjęty musi spełniać warunki określone w art. 2 ust.6 ustawy o funduszu sołeckim, który mówi, że środki te można przeznaczyć na realizację przedsięwzięć, które są zadaniami własnymi gminy, służą poprawie warunków życia mieszkańców i są zgodne ze strategią rozwoju gminy. Dodatkowo jeżeli sołectwo zdecyduje o przeznaczeniu środków na zadania inwestycyjne to wiąże się to z koniecznością uzyskania odpowiednich zezwoleń przewidzianych prawem, dlatego w czasie realizacji zadań sołeckich konieczna jest współpraca z urzędem gminy. Środki przekazane sołectwom są częścią finansów publicznych i ich wydatkowanie podlega takim samym rygorom prawa jak pozostałe środki budżetu gminy. Wszystkie wydatki z funduszu sołeckiego ponosi gmina i muszą być one udokumentowane w postaci umów, faktur i rachunków. Pieniądze z funduszu sołeckiego należy wydatkować do końca roku, na który zostały uchwalone.

Na podstawie art. 3 ust. 7 ustawy gmina może starać się o zwrot części wydatków wykonanych w ramach funduszu. Zwrot ten obejmuje wydatki wykonane w roku poprzedzającym rok budżetowy i w zależności od stosunku kwoty bazowej w kraju do kwoty bazowej w gminie stanowi - 40%, 30% lub 20% całości wykonanych wydatków (w roku 2019 został zastosowany przez Ministra Spraw Wewnętrznych i Administracji mechanizm korygujący i zwroty zostały odpowiednio pomniejszone do 28,567%, 24,425 %, oraz 14,283%). We wrześniu 2017 roku odbyły się zebrania we wszystkich sołectwach Gminy Czudec, na których mieszkańcy postanowili o przeznaczeniu środków w ramach funduszu w budżecie roku 2018. Poniżej wykonanie wydatków w ramach funduszu sołeckiego:

### 1. Sołectwo Babica:

- |   |              |
|---|--------------|
| ➤ Remont drogi na "Grochowniczą"                        | 5 000,00 zł; |
| ➤ Zakup korytek   | 4 000,00 zł; |
| ➤ Zakup lustra drogowego                                | 500,00 zł;   |
| ➤ Roboty ziemne i zakup elementów betonowych            | 9 411,70 zł; |
| ➤ Zakup sprzętu sportowego do szkoły podstawowej        | 1 000,00 zł; |
| ➤ Remont zabawek na placu zabaw przy szkole podstawowej | 6 000,00 zł; |
| ➤ Wykonanie oświetlenia Serpentyny i Budy Babickie      | 9 500,00 zł. |

### 2. Sołectwo Wyżne:

- |  |               |
|--|---------------|
| ➤ Remont drogi na Sołtysiu             | 20 000,00 zł; |
| ➤ Kopanie i udrażnianie rowów          | 6 000,00 zł;  |
| ➤ Zakup kruszywa na drogi gminne       | 4 411,70 zł;  |
| ➤ Remont toalety w budynku DL w Wyżnem | 5 000,00 zł.  |

### 3. Sołectwo Czudec:

- |  |               |
|--|---------------|
| ➤ Remont drogi gminnej nr 1104 ul. Leśna boczna oraz położenie krawężników | 30 411,70 zł; |
| ➤ Zakup przyczepy samochodowej dla OSP Czudec                              | 5 000,00 zł.  |

<b>4. Sołectwo Zaborów:</b>	
➤ Remont drogi na Sołtysiu	20 000,00 zł;
➤ Kopanie i udrażnianie rowów	6 000,00 zł;
➤ Zakup kruszywa na drogi gminne	4 411,70 zł.
<b>5. Sołectwo Nowa Wieś:</b>	
➤ Remont drogi Borek masą asfaltową	30 000,00 zł;
➤ Projekt oświetlenia drogowego od szkoły w kierunku Zaborowa	5 350,50 zł.
<b>6. Sołectwo Przedmieście Czudeckie:</b>	
➤ Modernizacja drogi w kierunku p. Bury, Tomczyk	15 000,00 zł;
➤ Remont drogi w kierunku Matuszewskiego	5 000,00 zł;
➤ Remont drogi w kierunku St. Jaworskiego	5 000,00 zł;
➤ Remont drogi w kierunku p. M. Kszysztoń	5 000,00 zł;
➤ Roboty ziemne przy drogach gminnych	5 411,70 zł.
<b>7. Sołectwo Pstrągowa:</b>	
➤ Wykonanie drogi Granice koło P. Ruszały	15 000,00 zł;
➤ Wykonanie drogi Strachociny koło P. Tobiasza	15 000,00 zł;
➤ Zakup kruszywa i wyrobów betonowych	5 411,70 zł.
<b>8. Sołectwo Pstrągowa Wola:</b>	
➤ Obranie rowu i poprawa łupkiem drogi do P. Muszyńskiego	14 174,67 zł;
➤ Zakup kruszywa na poprawę drogi koło P. Gątarskiego	3 000,00 zł.

W roku 2019 do budżetu gminy wpłynie 28,567% z kwoty 264 995,37 zł tj. 75 701,23 zł jako zwrot z Budżetu Państwa części wydatków poniesionych w roku 2018 w ramach Funduszu Sołeckiego.



### 3. REALIZACJA STRATEGII I PROGRAMÓW WIELOLETNICH

#### 3.1. STRATEGIA ROZWOJU GMINY CZUDEC NA LATA 2016-2026

„Strategia Rozwoju Gminy Czudec 2016-2026” jest opracowaniem, które porządkuje wiedzę o gminie, wyznacza długofalowe kierunki rozwoju, cele strategiczne oraz uruchamia działania na rzecz rozwoju gminy Czudec. Strategia rozwoju gminy wpisuje się w układ dokumentów według standardów Unii Europejskiej. W procesie planowania strategicznego Gminę Czudec należy postrzegać z jednej strony, jako zamkniętą całość, z drugiej zaś jako część systemu globalnego. Otoczenie terytorialne i makroekonomiczne ma bowiem stały wpływ na funkcjonowanie i rozwój gminy. Dokument ten przyjęty uchwałą Rady Gminy Czudec w dniu 30 grudnia 2015 roku otwiera nowy sposób myślenia o rozwoju gminy dążąc do odkrywania i uruchamiania niewykorzystanych dotychczas potencjałów i szans rozwojowych. Wyzwalanie i utrwalanie aktywności społeczności lokalnej wraz z konsekwencją działań strategicznych podejmowanych przez władze lokalne prowadzi do rozwoju gminy oraz generowania realnych, pozytywnych zmian odczuwalnych dla mieszkańców całej gminy Czudec. Opracowanie strategii rozwoju było warunkiem koniecznym do pozyskiwania środków finansowych z funduszy strukturalnych Unii Europejskiej. W procesie opracowania dokumentu strategii uwzględnione zostały materiały z konsultacji społecznych. Celem ich było poznanie opinii mieszkańców w sprawach najistotniejszych w kontekście rozwoju wspólnoty samorządowej. Osiągnięcie równomiernego i wszechstronnego rozwoju wszystkich miejscowości zawarte zostało w czterech obszarach strategicznych do których zaliczono :

1. Infrastrukturę techniczną
2. Rozwój gospodarczy
3. Turystykę i kulturę
4. Infrastrukturę społeczną

Na tych czterech obszarach strategicznych koncentrują się działania samorządu gminnego.

W ramach rozbudowy i poprawy **infrastruktury technicznej** w 2018 roku zakończono prace projektowe obejmujące sieci kanalizacji sanitarnej w miejscowości Czudec. Realizowano również prace projektowe tej sieci wraz z przyłączami do budynków w miejscowościach: Nowa Wieś, Zaborów, Przedmieście Czudeckie oraz Wyżne. Pod koniec 2018 roku zawarto umowę na wykonanie ok. 9,2 km sieci kanalizacyjnej, 4 pompowni i 1 pompowni przydomowej wraz z przyłączami do budynków. Ponadto zakończono prace projektowe na budowę sieci wodociągowej wraz z przyłączami do budynków w miejscowościach: Wyżne, Czudec, Pstrągowa i Babica. W 2018 roku wykonano instalacje fotowoltaiczne na czterech budynkach należących do Gminy Czudec. Koszt inwestycji to 572 885,70 zł. Na realizację zadania otrzymano dofinansowanie w wysokości 85 % kosztów kwalifikowanych. Przeprowadzony został również nabór wniosków na wykonanie instalacji fotowoltaicznych w budynkach mieszkalnych także z dofinansowaniem 85 %. W ramach Regionalnego Programu Operacyjnego Województwa Podkarpackiego korzystając ze środków europejskich wybudowano Punkt Selektywnej Zbiórki Odpadów Komunalnych w Gminie Czudec. Całkowita wartość inwestycji to kwota 298 903,04 zł. W roku 2018 zakończono budowę nowego mostu na rzece Wisłok w ciągu drogi powiatowej Czudec – Wyżne. Zadanie realizowano wspólnie z powiatem strzyżowskim i w ramach partnerstwa ze Związkiem Gmin Podkarpacka Komunikacja Samochodowa, którego członkiem jest Gmina Czudec. Szczegóły dotyczące infrastruktury drogowej opisano w dziale IV pkt 2.

W obszarze **rozwoju gospodarczego** gminy Czudec w 2018 roku działania skoncentrowane były na opracowaniu i wykonaniu projektu oraz uzyskaniu pozwolenia na budowę Centrum Bezpieczeństwa, Kultury i Integracji Społecznej oraz Rewitalizacji Rynku w Czudcu. Realizacja tych projektów odbywać się będzie w ramach kompleksowej rewitalizacji gmin Rzeszowskiego Obszaru Funkcjonalnego. W sferze tej są również działania mające na celu poprawę efektywności produkcji rolnej. Rolnicy Gminy Czudec uczestniczą w szkoleniach z zakresu nowoczesnych technologii, upraw ekologicznych i przygotowaniu produktów

zdrowej żywności, organizowanych przez Wojewódzki Ośrodek Doradztwa Rolniczego, jak też Podkarpacką Izbę Rolniczą. W tym obszarze mieszczą się również przedsiębiorstwa stosujące nowoczesne technologie przyjazne środowisku. Szczegółowe rozwiązania z tego zakresu zostały opisane wyżej w dziale o infrastrukturze technicznej.

Strategia Rozwoju Gminy Czudec realizowana w zakresie **kultury i turystyki** to wielokierunkowe działania obejmujące między innymi promocję, ochronę zabytków, popularyzację dziedzictwa kulturowego, tradycji lokalnych. Działania te szczegółowo zostały opisane w dziale IV pkt 9-11 oraz V ppkt 3.11. Podejmowano również działania w sferze sportowo-rekreacyjnej korzystając z zewnętrznych środków finansowych na poprawę tej bazy. Szczegóły w dziale IV pkt. 4. Cele i zadania określone w sferze kultury realizuje Ośrodek Kultury, który był organizatorem lub współorganizatorem ponad 80 imprez m.in. w takich kategoriach jak: warsztaty, wystawy, koncerty, konkursy, spektakle. Należy zaznaczyć, że przy Ośrodku Kultury w Czudcu działają koła zainteresowań oraz amatorskie zespoły artystyczne.

Realizacja strategii rozwoju gminy Czudec w obszarze **infrastruktury społecznej** to działania mające na celu między innymi: poprawę jakości życia mieszkańców, rozwój infrastruktury oświatowej i społecznej, pomoc społeczną. Cele te są osiągane poprzez współpracę z organizacjami pozarządowymi działającymi na terenie gminy, którym udzielane jest wsparcie finansowe. W roku 2018 wsparcie finansowe dla organizacji pożytku publicznego wynosiło 22 000 zł. Dotyczyło między innymi organizacji działającej na rzecz osób niepełnosprawnych. W zakresie poprawy bezpieczeństwa mieszkańców dokonano zakupów sprzętu i wyposażenia dla organizacji pozarządowych (Ochotniczych Straży Pożarnych), które otrzymały nowy samochód pożarniczy. Dotacja gminy to ok. 400 000 zł, szczegóły opisane w dziale IV ppkt 8. W roku 2018 nastąpił również rozwój w zakresie bazy oświatowej. Uruchomiono Publiczny Żłobek w Czudcu, w którym znalazło opiekę 28 dzieci. Przeprowadzono rozbudowę Szkoły Podstawowej w Czudcu polegającą na budowie przewiązki łączącej dwa budynki szkoły. W ramach działań na rzecz upowszechniania kultury fizycznej i sportu gmina współpracowała z klubami sportowymi wspierając je udzielanymi dotacjami finansowymi.

Należy zaznaczyć, że działania gminy Czudec w roku 2018 szczegółowo opisane w niniejszym raporcie są realizacją Strategii Rozwoju Gminy na lata 2016-2026 we wszystkich obszarach w niej zapisanych. Zakres wykonywania szczegółowych celów w niej określonych determinują możliwości budżetowe gminy, które nakazują dokonywać wyboru priorytetów.

### **3.2. PROGRAM REWITALIZACJI GMINY CZUDEK NA LATA 2018 – 2023**

Lokalny Program Rewitalizacji Gminy Czudec na lata 2017 - 2023 został opracowany w 2017 r. i zatwierdzony uchwałą Rady Gminy Czudec z dnia 29 grudnia 2017 r. Po uzyskaniu pozytywnej opinii Zespołu ds. Rewitalizacji w Podkarpackim Urzędzie Marszałkowskim, w dniu 16 stycznia 2018 r. LPR gminy został wpisany do Wykazu Programów Rewitalizacji Gmin Województwa Podkarpackiego - tym samym gmina uzyskała możliwość pozyskiwania środków UE na realizację zadań ujętych w programie.

Program rewitalizacji, przyjęty przez Radę Gminy i zatwierdzony przez Zarząd Województwa Podkarpackiego, stanowi podstawę do prowadzenia działań rewitalizacyjnych gminy. Fundamentem opracowania programu było zidentyfikowanie potrzeb gminy w zakresie rewitalizacji obszarów zdegradowanych w sferze społecznej, gospodarczej, technicznej, przestrzenno - funkcjonalnej i środowiskowej, oraz wypracowanie konkretnych rozwiązań dla ustalonych problemów i negatywnych zjawisk. Program ukierunkowany jest na obszar sfery życia społecznego mieszkańców, rewitalizacja ma bowiem na celu odnowienie społecznego potencjału dzielnic, ulic, osiedli, sąsiedztwa, dzięki czemu miejscowa społeczność ma szanse na integrację w szerszym środowisku. Tym samym, przedmiotem rewitalizacji jest

określona przestrzeń fizyczna ludności lokalnej oraz różne grupy interesariuszy, mieszkające lub użytkujące dany obszar. To właśnie aspekt społeczny jest podstawą projektowania działań rewitalizacyjnych, dlatego problemy, z którymi borykają się mieszkańcy i ich potrzeby, jakie wykazują w obszarze jakości życia, mają kluczowe znaczenie dla podejmowanych decyzji rewitalizacyjnych.

Wybór działań rewitalizacyjnych gminy został zatem dokonany w oparciu o analizę wielu wskaźników – przede wszystkim w sferze społecznej, ale również wzięto pod uwagę wskaźniki gospodarcze, techniczne, uwarunkowania przestrzenno-funkcjonalne i środowiskowe. Diagnozę przeprowadzono m.in. na podstawie badań ankietowych wśród mieszkańców. Dokonana analiza wykazała kumulację negatywnych zjawisk w miejscowościach Nowa Wieś, Czudec, Przedmieście Czudeckie, Pstrągowa i Zaborów, a obszarem o szczególnej koncentracji negatywnych zjawisk na terenie gminy okazała się miejscowość Czudec.

Biorąc powyższe pod uwagę do Programu zostały zakwalifikowane: 1 projekt inwestycyjny oraz 3 komplementarne do projektu inwestycyjnego projekty społeczne. Projekt inwestycyjny dotyczy kompleksowej rewitalizacji miejscowości Czudec i obejmuje trzy zadania tj:

1. **Rewitalizacja Rynku w miejscowości Czudec** – realizacja projektu stworzy bezpieczne przestrzenie dla zaspokajania potrzeb mieszkańców w zakresie miejsc dla spędzania wolnego czasu i organizacji różnorodnych imprez kulturalnych, a także wpłynie na poprawę estetyki przestrzeni i w konsekwencji zwiększenie atrakcyjności turystycznej gminy. W ramach realizacji tego zadania w roku 2018 gmina zleciła opracowanie projektu rewitalizacji rynku oraz uzyskała pozwolenie na budowę.
2. **Budowa „Centrum Bezpieczeństwa, Kultury i Integracji Społecznej”** - zadanie polega na wybudowaniu obiektu służącego integracji społecznej. W nowym budynku swoją siedzibę znajdzie Ośrodek Kultury oraz OSP Czudec. Realizacja projektu pozwoli na rozszerzenie oferty kulturalno- oświatowej i szkoleniowej dla mieszkańców, a w szczególności dla dzieci i młodzieży, dla osób starszych oraz osób zagrożonych wykluczeniem społecznym. Budowa Centrum wpłynie dodatkowo na poprawę estetyki przestrzeni. W roku 2018 opracowany został projekt i uzyskano pozwolenie na w/w budowę obiektu.
3. **Rozbudowa szkoły podstawowej w Czudcu** – ta inwestycja, polegająca na budowie przewiązki łączącej dwa budynki szkoły podstawowej, została zrealizowana i oddana do użytkowania w 2018 r. Koszt budowy przewiązki gmina pokryła w całości ze środków własnych.

Dwa pierwsze z w/w zadań inwestycyjnych będą współfinansowane ze środków UE w ramach Regionalnego Programu Operacyjnego Województwa Podkarpackiego na lata 2014 - 2020 (działanie 6.5 Rewitalizacja przestrzeni regionalnej). Planowane dofinansowanie to ok. 60% kosztów kwalifikowanych zadania. Wnioski o pozyskanie środków UE na realizację tych projektów zostały złożone do Urzędu Marszałkowskiego w lutym br.

Realizacja projektów społecznych rozpocznie się po zakończeniu zadań inwestycyjnych i również będzie współfinansowana ze środków UE. Obejmie następujące przedsięwzięcia:

1. Wsparcie rozwoju gospodarczego i zawodowego mieszkańców gminy;
2. Aktywny Senior w Gminie Czudec - Centrum Rozwoju Społecznego dla Seniorów z Gminy Czudec;
3. Wspieranie edukacji dzieci z terenu Gminy Czudec.

Ocena realizacji wszystkich projektów rewitalizacyjnych zostanie dokonana przy współudziale wszystkich interesariuszy rewitalizacji oraz w oparciu o opracowanie ewaluacji ex-post, czyli na zakończenie obowiązywania dokumentu.

### 3.3. PROGRAM OCHRONY ŚRODOWISKA GMINY CZUDEC NA LATA 2016 - 2019 Z PERSPEKTYWĄ DO 2023 R.

W dniu 27 lutego 2017 r. Rada Gminy Czudec podjęła uchwałę nr XXII/197/2017 o przyjęciu Programu Ochrony Środowiska dla Gminy Czudec na lata 2016-2019 z perspektywą do 2023 r. Zgodnie z art. 18 ust. 1 ustawy z dnia 27 kwietnia 2001 roku Prawo ochrony środowiska (t.j. Dz. U. z 2018 roku, poz. 799 ze zm.) organ wykonawczy gminy sporządza co 2 lata raporty z realizacji programu ochrony środowiska. Dlatego w październiku 2018 r. przedstawiono Radzie Gminy sprawozdanie z jego wykonania, obejmujące okres sprawozdawczy 2016 – 2017. Zawierał on podsumowanie działań podjętych dla realizacji zadań i osiągnięcia celów nakreślonych w Programie w postaci opisowej oraz tabelarycznego zestawienia wskaźników monitoringu. Kolejny raport zostanie przedstawiony Radzie Gminy w roku 2020 za lata 2018-2019. Nie mniej jednak w roku 2018 podjęto następujące działania na rzecz poprawy stanu środowiska na terenie Gminy Czudec:

#### 1. Ochrona i efektywne wykorzystanie zasobów wodnych - priorytet 1

W 2018 r. podjęto 12 interwencji ws. niewłaściwie prowadzonej gospodarki ściekowej przez właścicieli nieruchomości położonych na terenie gminy Czudec, które zakończyły się udzieleniem ustnego lub pisemnego upomnienia.

#### 2. Przeciwdziałanie zagrożeniom środowiska - priorytet 2

Zakup sprzętu ratowniczego dla Ochotniczych Straży Pożarnych z terenu gminy Czudec (torby medyczne i defibrylatory) – 331,02 zł., zakup średniego samochodu ratowniczo – gaśniczego dla OSP Czudec – 399 628,71 zł koszty poniesione przez gminę, wartość całkowita samochodu 799 500,00 zł.

#### 3. Gospodarka odpadami - priorytet 3

Konkurs ekologiczny pt. „Moja Ekoroślinka” - koszt 783,57 zł. Budowa Punktu Selektywnej Zbiórki Odpadów Komunalnych (PSZOK) wraz z działaniami informacyjno – promocyjnymi o sposobie funkcjonowania systemu gospodarki odpadami w gminie Czudec (ulotki, kalendarze, poradnik, magnesy, naklejki, torby wielokrotnego użytku, artykuł w prasie, audycje radiowe) – koszt – 298 903,49 zł. Usuwanie wyrobów zawierających azbest z terenu gminy Czudec w 2018 r.- koszt 12 520 zł

#### 4. Ochrona powietrza atmosferycznego i klimatu - priorytet 4

Rozwój gospodarki niskoemisyjnej oraz poprawa mobilności mieszkańców poprzez usprawnienie zrównoważonego transportu publicznego na terenie ROF, 6 189 461,44 zł, nakłady na budowę mostu w miejscowości Czudec.

#### 5. Pozyskiwanie energii ze źródeł odnawialnych i energooszczędność - priorytet 5

Wykonanie instalacji fotowoltaicznych na terenie Gminy Czudec w ramach projektu „Zwiększenie udziału energii ze źródeł odnawialnych na terenie ROF” – 558 279,00 zł.

#### 6. Ochrona różnorodności biologicznej i krajobrazu oraz zrównoważony rozwój lasów - priorytet 6

Zabiegi konserwacyjne i pielęgnacyjne pomników przyrody, koszt – 31 320,00 zł.



### 3.4. STRATEGIA ROZWIĄZYWANIA PROBLEMÓW SPOŁECZNYCH W LATACH 2013 – 2020

Zgodnie z Art. 17 ust. 1 pkt 1 ustawy z dnia 12 marca 2004 r. o pomocy społecznej (t.j. Dz. U. z 2018 r., poz. 1508 z późn. zm.) nałożony został na gminę obowiązek opracowania i realizacji gminnej strategii rozwiązywania problemów społecznych ze szczególnym uwzględnieniem programów pomocy społecznej, profilaktyki i rozwiązywania problemów alkoholowych i innych, których celem jest integracja osób i rodzin z grup szczególnego ryzyka. W związku z tym opracowana została i przyjęta 26 kwietnia 2013 r. Uchwałą Nr XXVIII/213/2013 Rady Gminy Czudec Strategia Rozwiązywania Problemów Społecznych w Gminie Czudec na lata 2013-2020. W Strategii określone zostały kierunki działań zmierzających do łagodzenia skutków dominujących problemów społecznych oraz zadania programowe określające pomoc różnym grupom, sposoby ich osiągnięcia oraz realizatorów.

Misją Gminy Czudec jest przeciwdziałanie wykluczeniu i marginalizacji społecznej osób korzystających z form zabezpieczenia społecznego. Celem głównym Strategii jest ukształtowanie sprawnego systemu zabezpieczenia społecznego zapewniającego we współpracy z organizacjami pozarządowymi komplementarną sieć usług w ramach nowoczesnego modelu pomocy społecznej. W celu zapobiegania problemom społecznym występującym na terenie Gminy Czudec wytyczono następujące cele strategiczne:

#### 1. Zapobieganie wykluczeniu społecznemu osób i rodzin dotkniętym problemem ubóstwa:

a) Cel operacyjny: Podjęcie działań łagodzących skutki ubóstwa.

Wskaźnik realizacji celu: poprawa sytuacji materialnej i bytowej osób korzystających ze wsparcia Ośrodka Pomocy Społecznej poprzez: przyznawanie i wypłatę zasiłków stałych, okresowych, celowych oraz pomocy w formie dożywiania, przyznawanie i wypłatę świadczeń rodzinnych, świadczeń wychowawczych, świadczenia Dobry start oraz dodatków mieszkaniowych i energetycznych, przyznawanie żywności w ramach Programu Operacyjnego Pomoc Żywnościowa 2014-2020.

b) Cel operacyjny: Zapobieganie zjawisku ubóstwa.

Wskaźnik realizacji celu: poprawa warunków edukacyjnych uczniów poprzez przyznawanie i wypłatę stypendiów szkolnych i wyprawki szkolnej, zorganizowanie czasu wolnego dla dzieci i młodzieży poprzez: udział w bezpłatnych zajęciach plastycznych, których celem jest rozbudzanie zainteresowań sztuką oraz rozwijanie uzdolnień artystycznych, prowadzenie na terenie Gminy Chóru Szafranowe Nutki oraz Dziecięcego Zespołu Tanecznego Libretto.

#### 2. Przeciwdziałanie bezrobociu oraz pomoc na rzecz osób bezrobotnych:

a) Cel operacyjny: System wsparcia na rzecz osób bezrobotnych.

Wskaźnik realizacji celu: zmniejszenie bezrobocia poprzez wykorzystanie aktywnych form walki z bezrobociem, stosowanie kontraktu socjalnego w pracy pracownika socjalnego z klientem, prowadzenie pracy socjalnej, mobilizacja klientów Ośrodka Pomocy Społecznej przez pracowników socjalnych do aktywnego poszukiwania pracy.

b) Cel operacyjny: Przeciwdziałanie negatywnym skutkom pozostawania bez pracy.

Wskaźnik realizacji celu: kierowanie osób bezrobotnych korzystających z pomocy społecznej do udziału w realizacji na terenie Gminy Czudec prac społecznie użytecznych, poprawa sytuacji bytowej osób i rodzin najbardziej dotkniętych problemem bezrobocia poprzez przyznawanie wsparcia finansowego.

#### 3. Wsparcie rodziny w realizacji funkcji opiekuńczo-wychowawczych, szczególnie w rodzinach dysfunkcyjnych: wielodzietnych i niepełnych wymagających pomocy w rozwiązywaniu trudności rzutujących na rozwój dzieci i młodzieży:

a) Cel operacyjny: Wsparcie dziecka i rodziny, w tym dysfunkcyjnej.

Wskaźnik realizacji celu: pomoc rodzicom niewydolnym wychowawczo w przezwyciężeniu problemów opiekuńczo-wychowawczych poprzez przydzielenie rodzinie asystenta rodziny, realizacja programów ostonowych „Pomoc państwa w zakresie dożywiania”, możliwość uzyskania Karty Dużej Rodziny, ponoszenie odpłatności za pobyt dzieci w rodzinie zastępczej, współpraca ze szkołami oraz pedagogami szkolnymi w celu bieżącej analizy sytuacji dzieci i młodzieży.



**4. Stworzenie zintegrowanego systemu wsparcia na rzecz osób niepełnosprawnych i długotrwale chorych zapewniającego im właściwą opiekę:**

a) Poprawa warunków materialno-bytowych osób niepełnosprawnych i długotrwale chorych oraz ich rodzin.

Wskaźnik realizacji celu: zapewnienie usług opiekuńczych oraz specjalistycznych usług opiekuńczych dla osób z zaburzeniami psychicznymi, kierowanie i ponoszenie odpłatności za osoby umieszczone w domach pomocy społecznej, kierowanie osób do Środowiskowego Domu Samopomocy w Nowej Wsi, likwidacja barier architektonicznych w budynkach administracji publicznej, wypożyczanie sprzętu rehabilitacyjnego, współpraca ze ŚDS zajmującym się wspieraniem osób niepełnosprawnych i przewlekle psychicznie chorych.

**5. Tworzenie gminnego systemu przeciwdziałania alkoholizmowi, przemocy w rodzinie i narkomanii:**

a) Cel operacyjny: Zorganizowanie wsparcia na rzecz osób i rodzin z problemem alkoholowym oraz przemocy w rodzinie.

Wskaźnik realizacji celu: kierowanie osób nadużywających alkoholu na spotkania Gminnej Komisji Rozwiązywania Problemów Alkoholowych, realizacja Procedury Niebieskiej Karty, działania Zespołu Interdyscyplinarnego ds. Przeciwdziałania Przemocy w Rodzinie oraz grup roboczych, możliwość uczestnictwa sprawców przemocy w programach korekcyjno-edukacyjnych.

**6. Stworzenie sprawnego systemu pomocy na rzecz dzieci i rodzin dotkniętych sieroctwem, zarówno naturalnym jak i społecznym:**

a) Cel operacyjny: System wsparcia na rzecz dzieci i rodzin dotkniętych problemem sieroctwa.

Wskaźnik realizacji celu: przyznawanie i wypłata zasiłków stałych, okresowych i celowych, przyznawanie i wypłata świadczeń rodzinnych i świadczeń wychowawczych, przyznawanie i wypłata stypendiów szkolnych, udzielenie pomocy w formie dożywiania dzieci i młodzieży w stołówkach szkolnych, możliwość uczestnictwa w zajęciach świetlicowych.

**7. Zwiększenie aktywności życiowej ludzi starszych poprzez pomoc w łagodzeniu trudności wynikających z wieku i stworzenie możliwości uczestnictwa w życiu społecznym:**

a) Cel operacyjny: Poprawa jakości życia ludzi starszych. Wspieranie aktywności tych osób i ich rodzin.

Wskaźnik realizacji celu: przyznawanie i pomoc osobom starszym usług opiekuńczych, kierowanie i pokrywanie odpłatności za pobyt osób w domach pomocy społecznej, możliwość przynależności do Parafialnego Chóru „Benedictus”, aktywizacja osób starszych poprzez możliwość bycia członkiem Związku Emerytów i Rencistów czy Koła Gospodyń Wiejskich, spotkania Zespołu Parafialnego Caritas”.

**8. Organizacja wsparcia osób bezdomnych i zagrożonych bezdomnością:**

a) Cel operacyjny: Zapobieganie bezdomności.

Wskaźniki realizacji celu: kierowanie i ponoszenie odpłatności za pobyt w Schronisku osób bezdomnych, przyznawanie i wypłacanie dodatków mieszkaniowych i dodatków energetycznych.

**9. Podwyższanie jakości pracy kadry pomocy społecznej.**

a) Cel operacyjny: Poprawa kwalifikacji, organizacji i jakości pracy.

Wskaźniki realizacji celu: uczestnictwo pracowników pomocy społecznej w szkoleniach podwyższających kwalifikacje zawodowe

Z analizy powyższego materiału wynika, że działania podejmowane w ramach poszczególnych celów operacyjnych na terenie Gminy Czudec przez różne instytucje publiczne, pozarządowe przyczyniają się do zmniejszenia zjawisk wykluczenia społecznego. Strategia wskazuje przede wszystkim kierunki działań w sferze poprawy warunków życia i funkcjonowania mieszkańców Gminy Czudec. Podejmowane działania w ramach realizacji poszczególnych celów przyczyniają się do łagodzenia skutków dominujących problemów społecznych. Działania realizowane w ramach strategii rozwijają świadomość społeczną, pogłębiają wiedzę na temat problemów społecznych i skutecznego ich przeciwdziałania. Strategia umożliwi rozwój infrastruktury społecznej, wpływa na wzrost poziomu kwalifikacji osób pracujących w jednostkach pomocy społecznej.

### **3.5. PROGRAM PRZECIWDZIAŁANIA PRZEMOCY W RODZINIE ORAZ OCHRONY OFIAR PRZEMOCY W RODZINIE W GMINIE CZUDEC NA LATA 2017-2020**

Uchwałą Nr XXIII/203/2017 Rady Gminy Czudec z dnia 24 marca 2017 roku został przyjęty Gminny Program Przeciwdziałania Przemocy w Rodzinie oraz Ochrony Ofiar Przemocy w Rodzinie w Gminie Czudec na lata 2017 – 2020. Założeniem Programu jest udzielanie pomocy osobom dotkniętym przemocą, oddziaływanie na sprawców przemocy, a także podnoszenie świadomości społecznej na temat przyczyn i skutków przemocy w rodzinie. W ramach realizacji Gminnego Programu Przeciwdziałania Przemocy i Ochrony Ofiar na terenie gminy został powołany przez Wójta Gminny Zespół Interdyscyplinarny, którego koordynatorem jest Ośrodek Pomocy Społecznej w Czudcu. Zespół Interdyscyplinarny Gminy Czudec tworzą następujące podmioty:

1. Ośrodek Pomocy Społecznej w Czudcu;
2. Posterunek Policji w Czudcu;
3. Zespół Szkół w Czudcu;
4. Gminna Komisja Rozwiązywania Problemów Alkoholowych w Gminie Czudec;
5. Sąd Rejonowy w Strzyżowie;
6. Niepubliczny Zespół Opieki Zdrowotnej w Czudcu;
7. Przedstawiciel organizacji pozarządowej.

Zespół Interdyscyplinarny spotyka się w miarę potrzeb, jednak nie rzadziej, niż raz na trzy miesiące, posiedzenie Zespołu zwołuje Przewodniczący. Spotkania Zespołu są bazą tworzenia systemowych działań oraz wypracowania wspólnych decyzji dotyczących indywidualnych strategii pomocy. Zespół Interdyscyplinarny może tworzyć grupy robocze w celu rozwiązania problemów związanych z występowaniem przemocy w rodzinie dla indywidualnych przypadków. W skład grup roboczych do pracy z rodziną wchodzi przedstawiciele różnych instytucji – w każdym przypadku pracownicy Ośrodka Pomocy Społecznej i Policji, a także w zależności od potrzeb członkowie Gminnej Komisji Rozwiązywania Problemów Alkoholowych, kuratorzy sądowi oraz pedagog i pielęgniarka. W 2018 roku odbyło się 36 spotkań grup roboczych. Na spotkania wzywano osoby, wobec których istnieje podejrzenie, że stosują przemoc w rodzinie i zapraszano osoby, co do których istnieje podejrzenie, że są dotknięte przemocą w rodzinie. Sporządzono „Niebieskich Kart - C” 25 i „Niebieskich Kart – D” 19. W 2018 roku zakończono procedurę „Niebieskie Karty” w 27 przypadkach. Powodem zakończenia procedury było ustanie przemocy w rodzinie oraz zrealizowanie indywidualnego planu pomocy – 13, albo brak zasadności podejmowania dalszych działań 14 przypadków.

### **3.6. PROGRAM WYCHODZENIA Z BEZDOMNOŚCI NA LATA 2018-2023**

Gminny Program Wychodzenia z Bezdomności na lata 2018 - 2023 został przyjęty uchwałą Rady Gminy Czudec Nr XXXVIII/375/2018 w dniu 19 października 2018 roku. Głównym celem Programu jest przeciwdziałanie zjawisku wykluczenia społecznego osób bezdomnych i zagrożonych bezdomnością oraz pomoc w wyjściu z sytuacji pozostawania w bezdomności lub zagrożonych bezdomnością. Problem bezdomności i zagrożenie bezdomnością dotyczy mieszkańców Gminy Czudec, którzy z różnych, także niezależnych od siebie przyczyn, znaleźli się w sytuacji, której własnym staraniem nie są w stanie zmienić. Jako osoby charakteryzujące się licznymi dysfunkcjami prowadzącymi do upośledzenia społecznego, wymagają wsparcia władz lokalnych odpowiedzialnych za wszystkich mieszkańców niezależnie od ich zamożności i statusu społecznego.

Zgodnie z art. 7 pkt 3 ustawy z dnia 12 marca 2004 r. o pomocy społecznej (Dz. U. z 2018 r. poz. 1508 ze zm.) pomocy społecznej udziela się osobom i rodzinom w szczególności z powodu bezdomności. Stosownie do art. 17 ust.1 pkt 3 ww. ustawy do zadań własnych

gminy o charakterze obowiązkowym należy udzielanie schronienia, zapewnienie posiłku i niezbędnego ubrania osobom tego pozbawionym. Zadania z zakresu zapewnienia pomocy, której celem jest bezpieczeństwo socjalne osób bezdomnych oraz zagrożonych bezdomnością GOPS realizuje we współpracy z podmiotami świadczącymi pomoc na rzecz tej grupy społecznej. Szczególne nasilenie działań nakierowanych na pomoc osobom bezdomnym następuje w okresie jesienno-zimowym, gdyż niekorzystne warunki pogodowe (m.in. intensywne opady śniegu, bardzo niskie temperatury powietrza) potęgują zagrożenie dla zdrowia i życia ludzkiego. W 2018 r. łączna ilość osób bezdomnych, które otrzymały świadczenia pieniężne wyniosła 5. W celu zaspokojenia podstawowych potrzeb GOPS wspierał osoby bezdomne poprzez następujące świadczenia finansowe:

1. zasiłek stały – wypłacono zasiłki stałe dla 3 osób;
2. zasiłek okresowy – wypłacono zasiłki okresowe dla 2 osób;
3. składki na ubezpieczenie zdrowotne – opłacono składki dla 3 osób;
4. zasiłki celowe i celowe specjalne – wypłacono dla 3 osób, z przeznaczeniem na: częściowe pokrycie kosztów leczenia, zakup opału, obuwia i odzieży;
5. udzielenie pomocy w formie schronienia dla 1 osoby Schronisku dla Bezdomnych Mężczyzn w Dębicy.

Ośrodek Pomocy Społecznej bierze udział w Ogólnopolskim badaniu liczby osób bezdomnych, realizowanym na wniosek Ministerstwa Rodziny, Pracy i Polityki Społecznej, którego celem jest określenie skali bezdomności na terenie gminy. Badanie w całym kraju odbywa się co dwa lata, (ostatnie przeprowadzono w nocy z 8 na 9 lutego 2017 r.), a ich wyniki mogą być wykorzystane przez gminy m.in. do uwzględnienia problemu bezdomności w strategicznych dokumentach dotyczących problemów społecznych. Kolejne badanie ustalono z nocy z 13 na 14 lutego 2019 r. Koordynatorem badania jest Gminny Ośrodek Pomocy Społecznej w Czudcu. W skład zespołu zadaniowego ds. liczenia osób bezdomnych wchodzi każdorazowo pracownicy socjalni GOPS Czudec, przedstawiciele policji, przedstawiciele Centrum Wspólnotowego EMAUS. Oprócz policzenia bezdomnych przeprowadza się też ankietę, dzięki której możliwe jest uzyskanie danych socjodemograficznych w skali kraju.

### **3.7. PROGRAM OSŁONOWY GMINY CZUDEC W ZAKRESIE DOŻYWIANIA „POMOC PAŃSTWA W ZAKRESIE DOŻYWIANIA” NA LATA 2018-2020.**

Program „Pomoc państwa w zakresie dożywiania” na lata 2018-2020 jest programem osłonowym przyjętym uchwałą Nr XXXVIII/373/2018 z dnia 19 października 2018 r. Program swym zasięgiem objął dzieci i młodzież z terenu Gminy Czudec z rodzin o dochodach przekraczających 150% kryterium dochodowego, uprawniającego do korzystania ze świadczeń pomocy społecznej. W stosunku do tych dzieci nie jest wymagane wydanie decyzji administracyjnych oraz przeprowadzenie wywiadu środowiskowego. Celem programu osłonowego jest ograniczenie zjawiska niedożywienia dzieci i młodzieży z rodzin o niskich dochodach lub znajdujących się w trudnej sytuacji. W roku 2018 w ramach Programu zrealizowano dożywianie dla 9 dzieci z Gminy Czudec .

### 3.8. GMINNY PROGRAM WSPIERANIA RODZINY W GMINIE CZUDEC NA LATA 2017-2019.

Rok 2018 był kolejnym rokiem wykonywania przez gminę zadań wynikających z ustawy z dnia 9 czerwca 2011 r. o wspieraniu rodziny i systemie pieczy zastępczej (tj. Dz.U. z 2018r. poz. 998 ze zm.) oraz Gminnego Programu Wspierania Rodziny w Gminie Czudec na lata 2017-2019 zatwierdzonego Uchwałą Rady Gminy Czudec z dnia 10 sierpnia 2017 r. nr XXVIII/262/2017. Pierwszym krokiem w kierunku skutecznego udzielenia przez Gminę Czudec wsparcia rodzinom w kryzysie oraz przeżywającym trudności w prawidłowym wypełnianiu funkcji opiekuńczo-wychowawczej jest diagnoza występujących w nich problemów. Informacje o rodzinach przeżywających kryzys, czy też mających trudności w prawidłowym sprawowaniu funkcji opiekuńczo-wychowawczych pozyskują przede wszystkim pracownicy socjalni Gminnego Ośrodka Pomocy Społecznej w Czudcu. Głównym źródłem informacji są przeprowadzane przez nich rodzinne wywiady środowiskowe, kontakty z rodzinami, w których prowadzona jest wyłącznie praca socjalna oraz kontakty z pracownikami innych instytucji, w tym jednostek oświatowych, ochrony zdrowia, sądu i policji. Drugą grupą pracowników GOPS w Czudcu, którzy gromadzą informacje na temat sytuacji w ww. rodzinach są asystenci rodziny.

W 2018 r. GOPS w Czudcu udzielił pomocy 344 rodzinom, w tym 145 rodzinom z dziećmi. Podobnie, jak w poprzednich latach wśród rodzin z dziećmi przeważały rodziny z dwojgiem dzieci (59 rodzin) oraz jednym dzieckiem (43 rodziny). Najmniej liczną kolejną grupę stanowiły rodziny z 5 i 6 dziećmi (5 rodzin).

W 2018 r. nie zmieniły się również powody, z jakich czudeckie rodziny zostały objęte społecznym wsparciem. Od lat niezmiennie najczęstszymi powodami przyznania pomocy społecznej są bezrobocie, ubóstwo, niepełnosprawność, długotrwała lub ciężka choroba oraz bezradność w sprawach opiekuńczo-wychowawczych i prowadzenia gospodarstwa domowego. W 2018 r. z problemami opiekuńczo-wychowawczymi lub trudnościami w prowadzeniu gospodarstwa domowego borykało się 28 rodzin.

Gminny Ośrodek Pomocy Społecznej w Czudcu w 2018 r. przyznawał pomoc o charakterze pieniężnym wynikającą z ustawy z dnia 12 marca 2004 r. o pomocy społecznej głównie w formie zasiłków stałych, okresowych, celowych i specjalnych zasiłków celowych. Pomoc taką udzielono 344 rodzinom liczącym 921 osób.

Inną formą pomocy materialnej, skierowaną do rodzin z dziećmi są świadczenia w postaci opłacenia posiłków w ramach programu „Pomoc państwa w zakresie dożywiania. Tą formą pomocy objęto: 74 dzieci do czasu rozpoczęcia nauki w szkole podstawowej oraz 180 uczniów do czasu ukończenia szkoły ponadgimnazjalnej.

Rodziny z dziećmi przeżywające trudności w prawidłowym sprawowaniu opieki nad dziećmi niezmiennie od 2012 r., tj. od wejścia w życie ustawy z dnia 9 czerwca 2011 r. o wspieraniu rodziny i systemie pieczy zastępczej, mają możliwość korzystania ze wsparcia, w formie asystenta rodziny, które zgodnie z ww. ustawą ma obowiązek zapewnić im gmina. Program ten adresowany jest do wszystkich rodzin wychowujących dzieci, a w szczególności do rodzin przeżywających różnorodne trudności w wychowaniu i opiece nad dziećmi. Szczególną formą wsparcia rodzin w kryzysie jest asysta rodzinna. W Gminnym Ośrodku Pomocy Społecznej w Czudcu od 2014 r. jest zatrudniony asystent rodziny. Objął on swoim wsparciem w 2018 r. 8 rodzin, o łącznej liczbie 16 dzieci.



### 3.9. LOKALNY PROGRAM WSPIERANIA EDUKACJI UZDOLNIONYCH DZIECI I MŁODZIEŻY W GMINIE CZUDEC.

Zgodnie z art. 18 ust. 2 pkt 15 ustawy z dnia 8 marca 1990 r. o samorządzie gminnym (Dz. U. z 2019 r. poz. 506) oraz art. 90t ust. 1 pkt 2 ustawy z dnia 7 września 1991 r. o systemie oświaty (Dz. U. z 2018 r. poz. 1457) oraz uchwałą Nr VII/49/2011 z dnia 31 marca 2011 r. z późn. zm. w sprawie Lokalnego programu wspierania edukacji uzdolnionych dzieci i młodzieży w Gminie Czudec, przyznawane są świadczenia pomocy materialnej o charakterze motywacyjnym. W 2018 r. Program ten umożliwił przyznanie nagród na zakończenie roku szkolnego uczniom pobierającym naukę na terenie Gminy w szkołach podstawowych i ponadpodstawowych, osiągających wysokie wyniki w nauce, sporcie oraz różnych dziedzinach kultury. W roku 2018 przyznano:

- 2 bony x 500 zł – dla najzdolniejszej młodzieży powiatu strzyżowskiego – laureaci konkursów wojewódzkich: historycznego i geograficznego,
- 3 bony x 200 zł – dla laureatów konkursu wojewódzkiego – „Bezpiecznie na wsi mamy – upadkom zapobiegamy”,
- 36 kart podarunkowych x 100 zł – za wysoką średnią ocen, wzorowe zachowanie oraz zaangażowanie w życie szkolne,
- 12 kart podarunkowych x 200 zł – za wysoką średnią ocen, wzorowe zachowanie oraz udział w konkursach wojewódzkich,
- 1 karta podarunkowa x 500 zł – dla drużyny siatkarskiej za zajęcie IV miejsca w finale wojewódzkim.

Przyznanie nagród przyczyniło się do wzrostu motywacji wśród uczniów i większej aktywności w podejmowaniu wyzwań, związanych z uczestnictwem w olimpiadach i konkursach przedmiotowych, artystycznych i sportowych.

### 3.10. GMINNY PROGRAM PROFILAKTYKI I ROZWIĄZYWANIA PROBLEMÓW ALKOHOLOWYCH I NARKOMANII.

Profilaktyka i rozwiązywanie problemów alkoholowych należy do zadań własnych gminy. Program Rozwiązywania Problemów Alkoholowych w Gminie Czudec na 2018 r. został przyjęty uchwałą Rady Gminy Czudec nr XXX/296/2017 z dnia 15 grudnia 2017 r. Realizacja tego programu przez Gminną Komisję do Spraw Rozwiązywania Problemów Alkoholowych w 2018 r. skoncentrowana była głównie na działaniach propagujących trzeźwość oraz promujących wśród młodych ludzi zdrowy tryb życia i sport jako alternatywę wobec przemocy, czy też sięgania po alkohol, tytoń lub narkotyki. Działania zmierzały również do podniesienia świadomości na temat szkodliwości społecznej i zdrowotnej spożywania alkoholu. Działalność edukacyjna i profilaktyczna skierowana była w głównej mierze do dzieci i młodzieży uczęszczających do placówek oświatowych na terenie Gminy Czudec.

Wydatki na realizację GPPiRPA finansowane są ze środków pochodzących z opłat za korzystanie z zezwoleń na sprzedaż napojów alkoholowych. W roku 2018 z opłat wpłynęły środki w wysokości 149 637,84 zł. Niewykorzystane środki z roku 2017, które zostały przeniesione do wykorzystania w roku 2018 wyniosły 29 700,00 zł. Na realizację GPRPA w 2018 r. wydatkowano łącznie kwotę 156 737,86 zł.

Wydatki na zadania wynikające z programu przedstawiają się następująco:

Jednym z zadań GKRPA było **zwiększenie dostępności pomocy terapeutycznej i rehabilitacyjnej dla osób uzależnionych od alkoholu**. Zadanie to było realizowane poprzez partycypację w kosztach utrzymania Punktu Konsultacyjno – Informacyjnego w Strzyżowie (z pomocy świadczonej przez Punkt skorzystało łącznie 439 osób). oraz zwrot kosztów dojazdu do ośrodka terapeutycznego. Łącznie na realizację tego zadania wydatkowano kwotę 6 857,80 zł.

W ramach realizacji zadania związanego z udzielaniem rodzinom, w których występują problemy alkoholowe pomocy psychospołecznej i prawnej, a w szczególności



**ochrony przed przemocą w rodzinie** sfinansowano pobyt dzieci na zimowisku oraz kolonii letniej, na których realizowany był program profilaktyczny oraz na „zielonej szkole”. Pokryto koszty transportu dzieci na pielgrzymkę i obóz językowy. Komisja współpracowała z kuratorami, policją oraz Zespołem Interdyscyplinarnym (poprzez wzajemną wymianę informacji i podejmowanie interwencji) w zakresie przeciwdziałania przemocy w rodzinie, prowadziła działalność służącą zmniejszeniu skali zjawiska przemocy domowej w rodzinach (wspieranie procedury „Niebieskiej Karty”) oraz działalność edukacyjną. Koszt realizacji tego zadania wyniósł 28 890,00 zł.

Największa część wydatków została przeznaczona na realizację zadania pn. **„Prowadzenie profilaktycznej działalności informacyjnej i edukacyjnej w zakresie rozwiązywania problemów alkoholowych w szczególności dla dzieci i młodzieży, w tym tworzenie alternatywnych miejsc spędzania wolnego czasu, prowadzenie pozalekcyjnych zajęć sportowych, promowanie abstynencji”**. W powyższym zakresie komisja podejmowała następujące działania: finansowanie warsztatów i spektakli dla dzieci i młodzieży szkolnej o tematyce zapobiegania patologiom społecznym; finansowanie szkoleń dla nauczycieli; zakup materiałów dydaktycznych; udział w ogólnopolskich i regionalnych kampaniach edukacyjnych („Zachowaj Trzeźwy Umysł”); finansowanie zakupu nagród w Festiwalu Kultury Europejskiej organizowanym przez Zespół Szkół w Czudcu, konkursie literackim w SP w Babicy, „Gminnym Konkursie Pieśni Patriotycznych” przeprowadzanym w ZS w Wyźnem, konkursie wędkarskim dla młodzieży organizowanym przez Koło Wędkarskie „Leszcz” w Czudcu oraz konkursach przedmiotowych; dofinansowanie pikników rodzinnych organizowanych przez Szkoły Podstawowe w Babicy i we Wyźnem; zakup fantomów dla OSP w Czudcu i Pstrągowa do podnoszenia kwalifikacji strażaków i mieszkańców w zakresie udzielania pierwszej pomocy; finansowanie wyposażenia placówek na potrzeby prowadzenia profilaktycznych programów dla młodzieży oraz tworzenie warunków do powstawania alternatywnych miejsc spędzania wolnego czasu – wyposażenie świetlicy w Domu Strażaka w Zaborowie, świetlicy wiejskiej w Nowej Wsi, świetlicy w Domu Strażaka w Pstrągowej Woli, świetlicy w Zespole Szkół w Zaborowie, budowa placu zabaw w Wyźnem oraz naprawa urządzeń zabawowych na placu zabaw w Babicy. Łącznie na realizację tego zadania wydatkowano kwotę 88 087,90 zł.

W ramach zadania pn. **„Wspomaganie działalności instytucji, stowarzyszeń służących przeciwdziałaniu i rozwiązywaniu problemów alkoholowych”** GKRPA współpracowała z Ośrodkiem Kultury w Czudcu (dofinansowanie zajęć w czasie ferii, programu mikołajkowego, pikników, obchodów 100 rocznicy odzyskania niepodległości) oraz sfinansowała wyjazd integracyjno-terapeutyczny dla rodzin organizowany przez Stowarzyszenie Rodzin Katolickich w Czudcu i katechezę „Alkoholizm jako zagrożenie dla rodzin”. Koszt realizacji zadania wyniósł 12 701,36 zł.

Ostatnią grupę wydatków stanowią koszty dotyczące podejmowania przez komisję czynności zmierzających do rozpoczęcia przez osoby uzależnione leczenia odwykowego. Ogółem na realizację tego zadania wydatkowano kwotę 17 690,80 zł. Koszty te obejmują wydatki związane z prowadzeniem badań przez biegłych orzekających o stopniu uzależnienia, koszty opłat od wniosków do sądu o objęcie leczeniem, a także koszty wynagrodzenia członków Gminnej Komisji Rozwiązywania Problemów Alkoholowych i przeprowadzonych szkoleń dla członków Komisji oraz na sprzedawców napojów alkoholowych.

Na realizację zadań z zakresu przeciwdziałania narkomanii wydatkowano kwotę 2 510,00 zł. W ramach realizacji tego zadania sfinansowano warsztaty i spektakle profilaktyczne dla młodzieży, rodziców i nauczycieli.

W związku ze zmianą ustawy o wychowaniu w trzeźwości i przeciwdziałaniu alkoholizmowi oraz ustawy o bezpieczeństwie imprez masowych (Dz. U. z 2018 r., poz. 310), przygotowano nowe uchwały określające maksymalną liczbę zezwoleń na sprzedaż napojów alkoholowych oraz zasady usytuowania na terenie gminy miejsc sprzedaży i podawania napojów alkoholowych. Na sprzedaż napojów alkoholowych do spożycia poza miejscem sprzedaży (detal) określono limit 66 zezwoleń (30 zezwoleń – piwo, 17 – wino i 19 wódka), a do spożycia w miejscu sprzedaży (gastronomia) 25 zezwoleń (11 piwo, 8 wino, 6 wódka). Określone limity są mniejsze od poprzednio obowiązujących. Nowe zasady usytuowania na

terenie Gminy Czudec miejsc sprzedaży i podawania napojów alkoholowych zostały ustalone w taki sposób, że odległość punktu sprzedaży alkoholu od obiektów chronionych (szkół, placów zabaw, boisk, kościołów itp.) nie może być mniejsza niż 80 metrów. Odległość ta mierzona będzie od wejścia do punktu sprzedaży do wejścia na teren obiektu chronionego najkrótszym ciągiem komunikacyjnym pieszych, bez napotykania przeszkód i narażania się na naruszenie prawa. Zmiana uchwały dot. zasad usytuowania nie wpłynęła na ilość aktualnie funkcjonujących punktów sprzedaży alkoholu. Przed podjęciem uchwały zostały przedstawione mieszkańcom gminy na zebraniach wiejskich, Wszystkie sołectwa zaopiniowały projekty uchwał pozytywnie. Uchwały zostały przyjęte na sesji Rady Gminy w dniu 31 sierpnia 2018 r.

W 2018 r. gminna komisja odbyła 12 posiedzeń, rozpatrując wnioski o stwierdzenie uzależnienia od alkoholu i opiniując podania o wydanie zezwoleń na sprzedaż napojów alkoholowych. Wezwano 26 osób, z czego większość osób wzywano przynajmniej dwukrotnie. Wśród wezwanych było 4 kobiety. Do Sądu Rejonowego w Strzyżowie skierowano 6 wniosków o zobowiązanie uzależnionych od alkoholu do poddania się leczeniu odwykowemu. Komisja wydała 13 postanowień opiniujących pozytywnie możliwość wydania zezwoleń na sprzedaż napojów alkoholowych. W 2018 r. wydano łącznie 22 decyzje zezwalające na sprzedaż napojów alkoholowych, w tym 17 dotyczących sprzedaży detalicznej i 5 – sprzedaży gastronomicznej. Ilość punktów sprzedaży napojów alkoholowych na terenie Gminy Czudec w 2018 r. w stosunku do roku 2017 nie zmieniła się i przedstawiała się następująco (stan na 31.12.2018 r.):

1. PUNKTY DETALICZNE SPRZEDAŻY ALKOHOLU – 30, w tym:
  - do 4,5% zawartości alkoholu oraz na piwo – 29
  - powyżej 4,5% zawartości alkoholu (z wyjątkiem piwa) – 16
  - powyżej 18% zawartości alkoholu – 18
2. PUNKTY SPRZEDAŻY ALKOHOLU W GASTRONOMII – 10, w tym:
  - do 4,5% zawartości alkoholu oraz na piwo – 10
  - powyżej 4,5% zawartości alkoholu (z wyjątkiem piwa) – 7
  - powyżej 18% zawartości alkoholu – 5

Wartość sprzedaży w roku 2018 przedstawiała się następująco:

Rodzaj napojów alkoholowych	Sprzedaż detaliczna	Sprzedaż gastronomiczna
do 4,5% zawartości alkoholu oraz na piwo	3 835 576,39 zł	209 113,83 zł
powyżej 4,5% zawartości alkoholu (z wyjątkiem piwa)	304 410,33 zł	30 096,03 zł
powyżej 18% zawartości alkoholu	2 727 827,82 zł	138 180,00 zł

### 3.11. GMINNY PROGRAM OPIEKI NAD ZABYTKAMI GMINY CZUDEC NA LATA 2017-2020

Gminny Program Opieki nad Zabytkami na lata 2017-2020 Gminy Czudec został uchwalony przez Radę Gminy Czudec Uchwałą Nr XXX/294/2017 z dnia 15 grudnia 2017 r. i opublikowany w Dzienniku Urzędowym Województwa Podkarpackiego pod poz. 4676 w dniu 29 grudnia 2017 r. Podstawą prawną opracowania gminnego programu opieki nad zabytkami są:

- ustawa z dnia 8 marca 1990 roku o samorządzie gminnym (Dz.U. z 2019 r., poz. 506 t. j.),

- ustawa z dnia 23 lipca 2003 roku o ochronie zabytków i opiece nad zabytkami (Dz.U. z 2018 r., poz. 2067 t.j.).

Gminny Program Opieki nad Zabytkami Gminy Czudec na lata 2017-2020 stanowi podstawę dla działań związanych z ochroną dóbr kultury w okresie czterech lat od podjęcia uchwały przez Radę Gminy.

Głównym i priorytetowym celem programu opieki nad zabytkami w Gminie Czudec jest wzmocnienie ochrony i opieki nad nimi oraz poprawa ich stanu zachowania poprzez opracowanie systemowych rozwiązań realizowanych przez władze gminy. Jest to możliwe przy czynnej współpracy władz samorządowych z wojewódzkim konserwatorem zabytków oraz z właścicielami i posiadaczami obiektów.

Kolejnym celem jest wyeksponowanie poszczególnych zabytków oraz walorów krajobrazu kulturowego, włączenie problemów ochrony zabytków do systemu zadań strategicznych, a tym samym podejmowanie działań zwiększających atrakcyjność zabytków dla potrzeb społecznych, turystycznych i edukacyjnych. Zahamowanie procesów degradacji zabytków i doprowadzenie do poprawy stanu ich zachowania. Celem programu jest również wspieranie inicjatyw sprzyjających wzrostowi środków finansowych na opiekę nad zabytkami.

Podstawą do sporządzania programów opieki nad zabytkami jest ewidencja zabytków. Gminną ewidencję zabytków prowadzi Wójt w formie zbioru kart adresowych zabytków nieruchomości z tereny gminy. Na terenie Gminy Czudec znajduje się wiele zabytków nieruchomości. Są to układy urbanistyczne, budynki pełniące funkcje mieszkalne i użyteczności publicznej, kościoły, kapliczki, domy drewniane itp. W Gminnej Ewidencji Zabytków znajduje się 218 zabytków. 11 z nich jest wpisanych do rejestru zabytków województwa podkarpackiego. Zabytki ruchome znajdujące się na terenie Gminy Czudec to głównie wyposażenie obiektów sakralnych. Wyjątek stanowi sztandar Szkoły Podstawowej w Czudcu. Są one wpisane do wojewódzkiego rejestru zabytków.

Gmina Czudec systematycznie przeznaczają środki finansowe na inwestycje związane z ochroną zabytków. Z budżetu Gminy Czudec może być udzielona dotacja celowa na dofinansowanie prac konserwatorskich, restauratorskich lub robót budowlanych, wyszczególnionych w art. 77 ustawy z dnia 23 lipca 2003 r. o ochronie zabytków i opiece nad zabytkami, przy zabytku wpisanym do rejestru zabytków, znajdującym się na terenie Gminy Czudec. Dotacja może być udzielona w wysokości do 75% nakładów koniecznych na wykonanie prac. W przypadku, jeżeli stan zachowania zabytku wymaga niezwłocznego podjęcia prac konserwatorskich, restauratorskich lub robót budowlanych przy zabytku, dotacja może być udzielona do wysokości 100% nakładów koniecznych na wykonanie tych prac lub robót. Wniosek składa się do dnia 15 października – o dotację na następny rok. Zasady udzielania takiej dotacji reguluje uchwała nr XL/281/05 Rady Gminy Czudec z dnia 28 października 2005 r. W roku 2018 informacja o naborze została umieszczona na stronie internetowej oraz na tablicy ogłoszeń. Nie zostały jednak złożone żadne wnioski. Zgodnie z zapisami ustawy o ochronie zabytków i opiece nad zabytkami obowiązek dbania o stan zabytków, a tym samym ponoszenie nakładów na prace konserwatorskie spoczywa na właścicielach i użytkownikach obiektów zabytkowych. Gmina nie ma możliwości udzielenia pomocy finansowej na opiekę nad zabytkiem należącym do osoby fizycznej i nie wpisanym do rejestru. Z tych też względów utrudnione jest egzekwowanie wykonania określonych, niezbędnych prac przy zabytku.

Gmina Czudec podejmuje również działania w zakresie odnowy zabytków. W ramach istniejących programów podejmowane są starania o pozyskanie dofinansowań na odnowę zabytków. 9 października 2018 r. zostały ukończone prace konserwatorskie pomnika nagrobego Walerii z Wojciechowskich Nitsche na cmentarzu przy kaplicy cmentarnej św. Marcina w Czudcu. Zadanie uzyskało dofinansowanie ze środków Podkarpackiego Wojewódzkiego Konserwatora Zabytków w kwocie 30 000,00 zł. Całkowity koszt inwestycji wyniósł 67 200,00 zł. Pomnik Walerii z Wojciechowskich Nitsche posiada dużą wartość artystyczną, ikonograficzną i historyczną dla regionu Czudca. Nagrobek jest niezwykle rzadkim przykładem rzemiosła artystycznego i sztuki rzeźbiarskiej wykonywanej w technice odlewu żeliwnego.

W 2018 r., w ramach stowarzyszenia ROF, złożony został wniosek o dofinansowanie rewitalizacji rynku w miejscowości Czudec z Regionalnego Programu Operacyjnego Województwa Podkarpackiego na lata 2014 – 2020, oś priorytetowa VI Spójność Społeczna i Przestrzenna, działanie 6.5 Rewitalizacja przestrzeni regionalnej – Zintegrowane Inwestycje Terytorialne. Zakres rzeczowy zadania obejmuje wyeksponowanie zabytkowej części Czudca, stworzenie miejsc do handlu wyrobami lokalnymi i prezentacji i produktów lokalnych poprzez rozbudowę i remont istniejącego budynku handlowo-usługowego z tablicą informacyjno-promocyjną, uporządkowanie przestrzeni i poprawa estetyki centrum Czudca oraz wyposażenie Rynku w system monitoringu (kamery + rejestrator).

Na terenie gminy podejmowane były działania edukacyjne oraz popularyzujące wiedzę o dziedzictwie kulturowym gminy, realizowane przez instytucje kultury podległe gminie tj. Bibliotekę Publiczną, Ośrodek Kultury oraz inne placówki prowadzące działania edukacyjne, promocyjne, kulturowe w ramach działalności bieżącej. Działania te opierały się głównie na promocji regionu. Były to m.in.:

1. konkurs rękodzieła artystycznego połączony z wystawą prac pn.: „Ścieżkami Tradycji”. Celem Konkursu jest podtrzymywanie i pielęgnowanie tradycji kulturowej gminy, poprzez rozbudzanie zainteresowania regionalną twórczością artystyczną. Konkurs ma również na celu wyszukiwanie talentów artystycznych wśród osób dorosłych oraz pobudzanie twórców do doskonalenia swego warsztatu,
2. poszukiwanie dawnych wzorów, technik zdobnictwa oraz ocalenie ich od zapomnienia: Konkurs Stroików i ozdób choinkowych,
3. konkurs na Palmy i Pisanki wielkanocne.

Promowano lokalne zwyczaje i rzemiosła mające na celu ochronę i upowszechnianie lokalnych tradycji m.in. poprzez:

1. warsztaty rękodzieła artystycznego, wystawy amatorskiej twórczości artystycznej,
2. dożynki Gminne połączone z prezentacją wieńców dożynkowych, mające na celu upowszechnianie dziedzictwa kulturowego środowisk wiejskich, pielęgnowanie zwyczaju podziękowania za doroczne plony.

Podejmowane były również działania promujące dziedzictwo kulturowe w regionie za pomocą publikacji tj.:

1. Dzieje Czudca. Tom II – 2018 r.,
2. 200 lat Szkoły Podstawowej w Czudcu – 2018 r.

Program Opieki Nad Zabytkami Gminy Czudec na lata 2017-2020 jest sukcesywnie realizowany wg przyjętych założeń. Przede wszystkim są to:

1. prowadzenie prac remontowo – konserwatorskich przy obiektach zabytkowych stanowiących własność gminy,
2. podejmowanie starań o pozyskanie środków zewnętrznych na rewaloryzację zabytków będących własnością gminy,
3. umożliwienie starania się o dotację na prace konserwatorskie, restauratorskie lub roboty budowlane przy zabytku wpisanym do rejestru zabytków zgodnie z uchwałą Nr XL/281/2016 Rady Gminy Czudec,
4. organizowanie i wspieranie realizacji konkursów, wystaw i innych działań edukacyjnych,
5. wydawanie i wspieranie publikacji poświęconych problematyce dziedzictwa kulturowego gminy.

Ponadto wszelkie prace konserwatorskie, budowlane dotyczące obiektów wpisanych do rejestru zabytków były prowadzone zgodnie z wymogami Wojewódzkiego Konserwatora Zabytków, po uzyskaniu stosownej decyzji o prowadzeniu prac. W zakresie ochrony i opieki nad zabytkami, gmina współpracuje z placówkami oświatowymi, kulturalnymi, stowarzyszeniami, organizacjami społecznymi, fundacjami i kościołami, promując wartości materialne oraz niematerialne dziedzictwa kulturowego naszej gminy. Przy opracowywaniu miejscowych planów zagospodarowania przestrzennego, studium uwarunkowań i kierunków zagospodarowania przestrzennego, decyzji o warunkach zabudowy i decyzji o ustaleniu lokalizacji inwestycji celu publicznego oraz przy podziałach nieruchomości, konsekwentnie stosuje się wytyczne konserwatorskie.



### 3.12. WSPÓŁPRACA Z ORGANIZACJAMI POZARZĄDOWYMI

Współpraca z organizacjami pozarządowymi jest zadaniem własnym gminy wynikającym z art. 7 ust. 1 pkt 19 oraz ustawy z dnia 8 marca 1990 r. o samorządzie gminnym oraz art. 5 ust. 1 ustawy z dnia 24 kwietnia 2003 r. o działalności pożytku publicznego i o wolontariacie. Współpraca ta prowadzona jest w oparciu o program uchwalany corocznie przez Radę Gminy. Program współpracy na rok 2018, po uprzednio przeprowadzonych konsultacjach społecznych, został zatwierdzony uchwałą Rady Gminy nr XXIX/284/2017 z dnia 27 października 2017 r. Dokument ten precyzuje zakres współdziałania Gminy Czudec z organizacjami pozarządowymi oraz określa zasady tej współpracy. W corocznie uchwalanym programie rada Gminy wskazuje priorytetowe grupy zadań po to, by na ich realizację kierować, środki budżetu gminy. Głównymi kryteriami selekcji tych grup są – z jednej strony potrzeby gminy, z drugiej natomiast – potencjał organizacji pozarządowych.

*Wykaz organizacji pozarządowych działających na terenie gminy Czudec został zamieszczony w załączniku nr 2 do niniejszego raportu.*

Organizacje pozarządowe, inaczej zwane organizacjami non - profit, organizacjami wolontarystycznymi, organizacjami społecznymi lub trzecim sektorem, stanowią ważne ogniwo aktywności społeczno – gospodarczej, demokratycznego państwa. Obszarem aktywności tych organizacji jest przede wszystkim pomoc społeczna, działalność charytatywna, ochrona zdrowia i edukacja, kultura, ochrona dziedzictwa narodowego, kultura fizyczna, a także wiele innych działalności dla dobra publicznego. Rozległość i zakres działań w jakie angażują się organizacje pozarządowe, społeczny charakter tych działań oraz wzrastający poziom realizowanych usług powodują, że organizacje te stanowią istotne uzupełnienie działań administracji i dlatego powinny być postrzegane jako cenny partner dla jednostek samorządu terytorialnego. Rozszerzają one bowiem możliwości wyboru sposobu zaspokajania potrzeb społecznych, co z kolei pozwala na osiągnięcie założonego celu w sposób bardziej efektywny i tańszy. Współpraca z organizacjami pozarządowymi opiera się na zasadach: pomocniczości, suwerenności stron, partnerstwa, efektywności, uczciwej konkurencji oraz jawności. Obejmuje zadania określone w art. 4 ustawy o działalności pożytku publicznego i o wolontariacie, w zakresie odpowiadającym zadaniom Gminy i może przybierać różne formy tj.:

1. powierzenia lub zlecenia tym organizacjom do realizacji zadań publicznych,
2. udostępniania nieruchomości lub ich części na warunkach preferencyjnych,
3. udzielania pomocy w pozyskiwaniu środków finansowych,
4. wzajemnego informowania się o planowanych kierunkach działalności,
5. konsultowania projektów aktów normatywnych w dziedzinach dotyczących działalności statutowej organizacji pozarządowych.

Do obszarów obejmujących przedsięwzięcia organizacyjne i zadania publiczne, które mogą być powierzone organizacjom pozarządowym i innym podmiotom prowadzącym działalność pożytku publicznego w ustawowym trybie, przy współudziale finansowym Gminy Czudec, w roku 2018 wskazano następujące przedsięwzięcia:

1. **Działania na rzecz osób niepełnosprawnych** - prowadzenie hipoterapii dla mieszkańców Gminy Czudec - w tym zakresie w 2018 r. gmina współpracowała z Fundacją Hipoterapii „KUCYK”. Na realizację tego zadania została udzielona dotacja w wysokości 10 000,00 zł. Realizator został wyłoniony w otwartym konkursie ofert. Zadanie polegało na prowadzeniu terapeutycznej jazdy konnej dla mieszkańców z terenu gminy Czudec. Rehabilitacją w formie hipoterapii zostały objęte osoby niepełnosprawne z mózgowym porażeniem dziecięcym, opóźnieniem psychoruchowym, upośledzeniem umysłowym, autyzmem, zespołem Downa, ADHD, głuchotą oraz dzieci i młodzież z wadami postawy. W ramach realizacji zadania Fundacja przeprowadziła 329 zajęć hipoterapii, w tym koszt 286 zabiegów został pokryty z dotacji. W terapii aktywnie uczestniczyło 13 mieszkańców gminy. Całkowity koszt realizacji zadania wyniósł 14 390,00 zł z czego: 10 000,00 zł to środki pochodzące z udzielonej dotacji,



a pozostała kwota tj. 4 390,00 zł stanowiła środki własne fundacji – 2 250,00 zł oraz wkład osobowy tj. pracę wolontariuszy (850,00 zł).

2. **Działania na rzecz kultury i sztuki oraz ochrony dóbr kultury i tradycji** - podtrzymywanie i upowszechnianie tradycji lokalnych oraz wartości kulturalnych i narodowych, oraz promocja walorów turystycznych, rekreacyjnych i krajoznawczych Gminy Czudec – na realizację tego zadania w 2018 r. Wójt Gminy Czudec udzielił dotacji w wysokości 12 000,00 zł dla Towarzystwa Przyjaciół Ziemi Czudeckiej. Stowarzyszenie zostało wyłonione w otwartym konkursie ofert. Zadanie obejmowało redagowanie i wydawanie „Kwartalnika Czudeckiego” w 2018 r. w nakładzie 500 egzemplarzy na kwartał. Całkowity koszt realizacji wyniósł 15 771,00 zł, z czego 12 000,00 zł to środki pochodzące z udzielonej dotacji, a pozostałą kwotę tj. 3 771,00 zł stanowiły środki własne stowarzyszenia (w tym: wkład osobowy wolontariuszy – 2 280,00 zł oraz środki finansowe stowarzyszenia – 1 491,00 zł). Materiały promocyjne powstałe w wyniku realizacji tego zadania służą min. popularyzacji walorów turystycznych gminy, propagowaniu lokalnych tradycji i wartości kulturalnych oraz przybliżeniu wydarzeń historycznych związanych z naszą Gminą.
3. **Działania na rzecz upowszechniania kultury fizycznej i sportu** - w ramach realizacji tego zadania gmina współpracowała z klubami sportowymi działającymi na terenie gminy Czudec, którym w roku 2018 udzieliła dotacji na podstawie ustawy o sporcie. Szerzej na ten temat – w pkt IV ppkt 9 Raportu o stanie Gminy.
4. **Działania w zakresie przeciwdziałania uzależnieniom i patologiom społecznym** – zadanie to było realizowane w głównej mierze przez Gminną Komisję ds. Rozwiązywania Problemów Alkoholowych. Szersza informacja w tym zakresie została zamieszczona w pkt V ppkt 3.10 Raportu o stanie Gminy.
5. **Działania w zakresie pomocy społecznej** - świadczenie usług opiekuńczych w domu osób, które z powodu choroby lub fizycznej ułomności są niezdolne do wykonywania podstawowych czynności życiowych. Zadanie to było realizowane w 2018 r. przez Polski Komitet Pomocy Społecznej Stowarzyszenie Charytatywne Zarząd w Boguchwale. Stowarzyszenie zostało wyłonione w drodze otwartego konkursu ofert. Koszt realizacji tego zadania wyniósł 36 093,50 zł i w całości został sfinansowany ze środków pochodzących z dotacji udzielonej przez gminę. Usługi opiekuńcze były świadczone dla 16 podopiecznych. Koszt jednej godziny usług opiekuńczych wyniósł 18,50 zł, a osoby świadczące usługi opiekuńcze w roku 2018 przepracowały łącznie 1951 godzin. Opiece podlegały osoby skierowane na podstawie decyzji wydanej przez Kierownika GOPS w Czudcu. Pomocą zostali objęci podopieczni znajdujący się w bardzo trudnej sytuacji życiowej, często niezdolni do samodzielnej egzystencji w swoim środowisku. Usługi opiekuńcze dotyczyły w szczególności: zaspokajania codziennych potrzeb życiowych w domach podopiecznych z terenu gminy Czudec (utrzymanie czystości, przygotowanie posiłków), opieki higieniczno – sanitarnej, pielęgnacji zleconej przez lekarzy oraz pomocy w podtrzymywaniu dobrej kondycji psychicznej podopiecznych.

Wszystkie zadania publiczne zrealizowane w 2018 r. przy współpracy z organizacjami pozarządowymi wykonano prawidłowo, zgodnie z postanowieniami zawartymi w umowach. Sprawozdanie z realizacji Programu współpracy na 2018 r. zostało przedstawione podczas sesji w dniu 29 marca 2019 r. i pozytywnie ocenione przez Radę Gminy.

### **3.13. WSPÓŁPRACA Z INNYMI JEDNOSTKAMI SAMORZĄDU TERYTORIALNEGO**

#### **3.13.1. Porozumienia i pomoc finansowa dla J.S.T**

Jednostka samorządu terytorialnego może udzielać dotacji innym samorządom na dofinansowanie realizowanych przez nie zadań. Wysokość dofinansowania określa, w drodze uchwały organ stanowiący tej jednostki samorządu terytorialnego, która udziela dotacji. Z uwagi na to, że pomoc ta przyjmuje postać dotacji celowej, umowa powinna spełniać postanowienia art. 130 ustawy o finansach publicznych. Pomoc może być udzielana na zadania bieżące lub inwestycyjne. Z budżetów JST dokonywane są także wpłaty na Fundusz Wsparcia Policji, dokonywane na podstawie ustawy z 6 kwietnia 1990 r. o Policji (ustawa o Policji). Ustawa ta przewiduje, że m.in. JST mogą uczestniczyć w pokrywaniu wydatków: inwestycyjnych, modernizacyjnych, remontowych, kosztów utrzymania i funkcjonowania jednostek organizacyjnych policji, zakupu niezbędnych towarów i usług na potrzeby jednostek organizacyjnych policji. Podstawą przekazania tych dotacji dla Policji jest porozumienie władz gminy z komendantem wojewódzkim policji.

W 2018 r. z budżetu gminy Czudec zostały przekazane środki innym jednostkom samorządu terytorialnego w formie dotacji, pomocy finansowej oraz wpłat na fundusz wsparcia.

Na XXIX sesji Radni postanowili o udzieleniu dotacji celowej na pomoc finansową dla Powiatu Strzyżowskiego na budowę chodnika w ciągu drogi powiatowej w miejscowości Nowa Wieś w kwocie 300 000,00 zł /uchwała RG Czudec nr XXIX/289/2017 z dnia 27 października 2017 r./ Dotowany rozliczył się z dotacji.

Dotacja celowa dla Komendy Wojewódzkiej Policji w Rzeszowie na fundusz wsparcia policji z przeznaczeniem na dofinansowanie zakupu sztandaru i umundurowania dla potrzeb KPP w Strzyżowie udzielona na podstawie uchwały RG Czudec nr XXXIII/328/2018 z dnia 23 lutego 2018 r. w kwocie 5 000,00 zł. Dotowany rozliczył się z dotacji.

Dotacja celowa z budżetu dla miasta Rzeszowa w zakresie świadczenia usług na rzecz osób w stanie nietrzeźwości dowiezionych z terenu gminy Czudec do Izby Wyrzeźwien w Rzeszowie i sprawowania opieki nad nimi do czasu ich wyrzeźwienia oraz motywowania osób uzależnionych od alkoholu do podjęcia terapii udzielona na podstawie uchwały RG Czudec Nr XXXI/315/2017 z dnia 29.12. 2017 r. w kwocie 3 480,00 zł. Dotowany rozliczył się z dotacji zwracając do budżetu gminy niewykorzystane środki w wysokości 1 169,00 zł.

#### **3.13.2. Rzeszowski Obszar Funkcjonalny**

Od 2013 r. Gmina jest członkiem Rzeszowskiego Obszaru Funkcjonalnego. W skład Rzeszowskiego Obszaru Funkcjonalnego wchodzi 13 gmin. Gmina Czudec jest jedyną gminą z powiatu Strzyżowskiego wchodzącą w skład w/w partnerstwa. Przynależność do ROF pozwala nam na pozakonkursowe pozyskiwanie środków z Unii Europejskiej a także na efektywne ich wykorzystanie. W 2018 roku podpisano umowę o dofinansowanie w wysokości 85% kosztów kwalifikowalnych na realizację zadania pn. „Zwiększenie udziału energii ze źródeł odnawialnych na terenie ROF – Etap II” (montaż instalacji fotowoltaicznych na budynku szkoły podstawowej w Czudcu oraz sali gimnastycznej przy byłym gimnazjum w Czudcu).

#### **3.13.3. Podkarpacka Komunikacja Samochodowa**

W 2017 roku Gmina Czudec została członkiem Związku Gmin Podkarpacka Komunikacja Samochodowa. W ramach partnerstwa w 2018 r. gmina zakończyła realizację zadania polegającego na budowie mostu na rzece Wisłok w Czudcu, ścieżki rowerowej w miejscowości Wyzne oraz nowych zatok postojowych. Dzięki przynależności do Związku Gmin PKS oraz realizacji w/w zadania powstanie nowa trasa komunikacyjna na terenie gminy Czudec tj. Niechobrz-Czudec-Przedmieście Czudeckie „Zawisłocze”.

## VI. ZAŁĄCZNIKI

1. Schemat organizacyjny.
2. Wykaz organizacji pozarządowych działających na terenie gminy Czudec.

Załącznik nr 1  
do Raportu o stanie gminy za rok 2018

# STRUKTURA ORGANIZACYJNA URZĘDU GMINY W CZUDCI

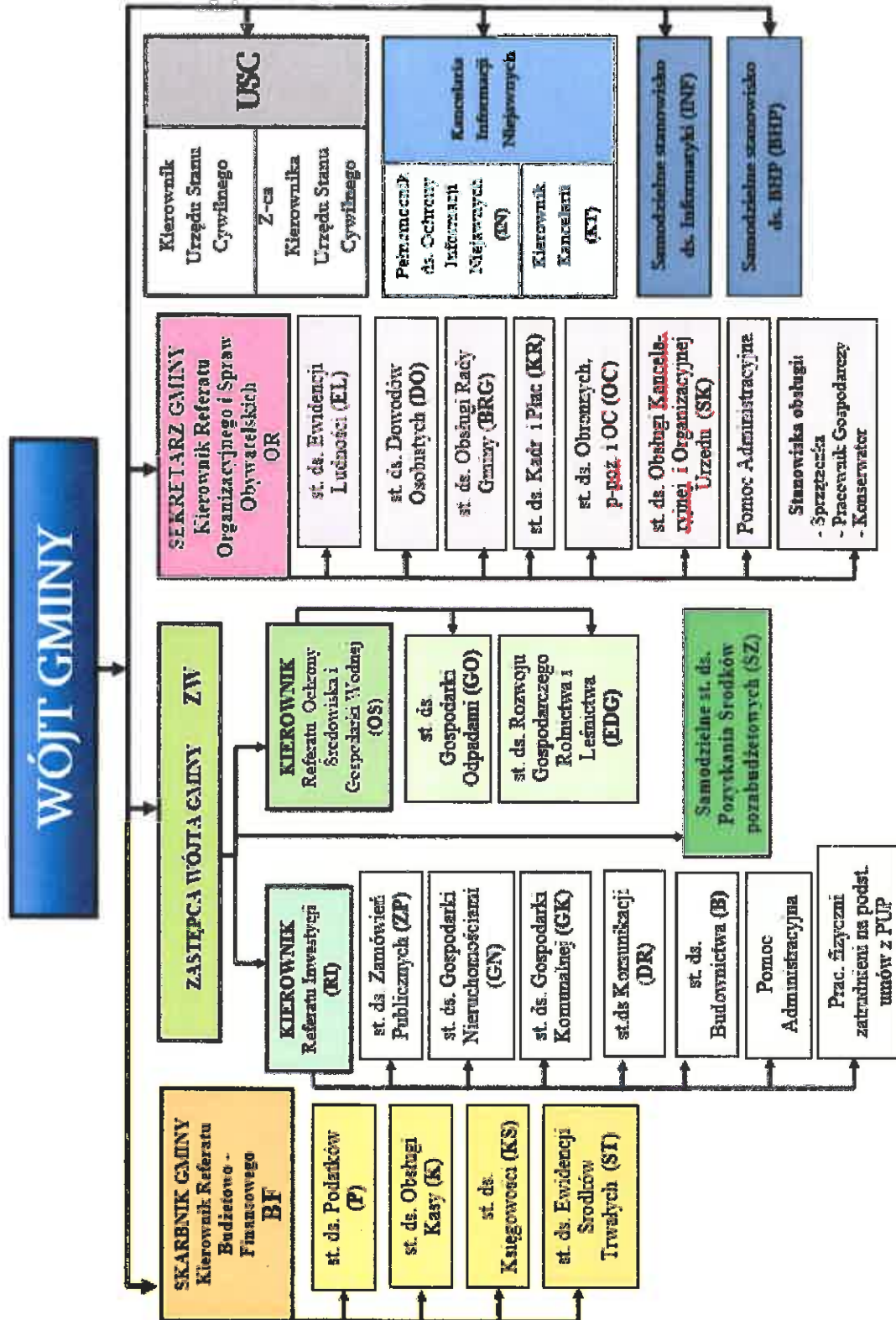

**Wykaz organizacji pozarządowych działających  
na terenie gminy Czudec**

**1. Kluby Sportowe**

- Ludowy Klub Sportowy Czarni Czudec
- Międzyszkolny Uczniowski Klub Sportowy "Olimp" Czudec
- Stowarzyszenie "ProSport" Czudec
- Stowarzyszenie Husarz Czudec Kick Boxing w Czudcu
- Ludowy Klub Sportowy "Diament Pstrągowa"
- Uczniowski Klub Sportowy "Diament Pstrągowa"
- Uczniowski Klub Jeździecki "Kucyk"

**2. Ochotnicze straże pożarne**

- Ochotnicza Straż Pożarna w Czudcu
- Ochotnicza Straż Pożarna w Babicy
- Ochotnicza Straż Pożarna w Wyżnem
- Ochotnicza Straż Pożarna w Pstrągowej
- Ochotnicza Straż Pożarna w Zaborowie

**3. Koła gospodyń wiejskich**

- w Nowej Wsi
- w Pstrągowej
- w Zaborowie
- w Wyżnem

**4. Ruchy i stowarzyszenia katolickie**

- Katolickie Stowarzyszenie Młodzieży
- Parafialny Zespół Caritas
- Stowarzyszenie Rodzin Katolickich
- I inne

**5. Inne stowarzyszenia i fundacje**

- Lokalna Grupa Działania C.K. Podkarpacie
- Fundacja Hipoterapii „Kucyk”
- Towarzystwo Przyjaciół Ziemi Czudeckiej
- Stowarzyszenie na rzecz Wspierania Edukacji w Powiecie Strzyżowskim i Rozwoju Młodych Talentów - "Kopernik"
- Polski Związek Emerytów, Rencistów i Inwalidów oddział w Czudcu
- Koło Łowieckie „Bażant” w Czudcu
- Koło Wędkarskie PZW nr 14 w Czudcu



